ULTIMA CON LE BORSE — NUOVA — ULTIMA CON LE BORSE

TORINO
Anno XI - Num. 181
Via Roma - Gall. de *La Stampa*
Telefoni: dal 40-943 al 40-949

STAMPA SERA

MERCOLEDI' GIOVEDI'
31 Luglio - 1 Agosto 1957

INSERZIONI: S.P.I., via S. Teresa 7, tel. 42-269, 50-990, 50-991 . Prezzi per mm. di alt. in una col.: Ann. comm. L. 300 (fin. 350) - Ann. finanz. e legali L. 300 (fin. 450) - Necrol. L. 200 (fin. 250); partecipaz. L. 500 (fin. 1200) la linea - Mghi cronaca L. 600 (fin. 700) la linea - Public. econ.: vedere rubriche. Pagamento anticipato. - Il giornale si riserva il diritto di rifiutare qualsiasi inserzione. — ABBONAMENTI (c/o post. n. 2/1880): ITALIA: anno L. 7500, sem. L. 3900, trim. L. 2050. - ESTERO (Paesi a tariffa postale ridotta): anno L. 11.200, sem. L. 5800, trim. L. 3100. — Copie arretrate: prezzo doppio.

Sui patti agrari
la Camera apre il dibattito

Le posizioni dei comunisti e dell'estrema destra - Il governo deciso a portare innanzi la discussione - Cronaca degli aspri scontri verbali scoppiati nella seduta di stanotte tra Zoli, Roberti (m.s.i.) e Spadazzi (p.m.p.) e tra Pastore (d.c.) e Pajetta (p.c.i.)

Roma, mercoledì sera.

Questo pomeriggio, alle 16,30 la Camera riprende a discutere dei patti agrari al punto dove quattro mesi fa il dibattito era stato interrotto. Stamane alle undici, invece, il ministro Gui ha illustrato la legge sulla pensione ai contadini.

La lunga seduta fiume iniziatasi ieri mattina alle nove, è terminata stanotte con l'approvazione dei trattati europei da) Mercato comune e dell'Euratom, contro cui hanno votato soltanto i comunisti. Naturalmente la lunghezza della seduta, la stanchezza dei deputati, l'eccitazione del momento, avevano impresso, soprattutto all'ultima parte della seduta (quella dedicata all'ordinamento dei lavori parlamentari) un carattere polemico e aggressivo, che ha provocato qualche incidente, qualcuno dei quali non propriamente parlamentare.

Sarà bene, perciò, prima sbarazzarci di questa parte un poco convulsa della seduta. Dopo di che, il discorso potrà farsi con maggiore speditezza, e la situazione risulterà più chiara. Il maggior incidente è stato indubbiamente quello accaduto fra il missino Roberti e il presidente Zoli. Stava, infatti, parlando il presidente del gruppo dei neo-fascisti, per rinfacciare a Zoli la sua «doppiezza» una volta nel chiedere i voti alla destra, un'altra volta nel rivolgersi a sinistra. Ad un certo punto Roberti ha detto: «La questione dei patti agrari nasconde e copre un diverso disegno politico. A questo punto un governo che si rispetti non ha che da chiedere una votazione di fiducia sull'ordine dei lavori».

All'espressione «un governo che si rispetti», Zoli non ha trovato di meglio che volgere ostentatamente la schiena verso il settore di destra. Il gesto dell'on. Zoli ha sorpreso e imbarazzato un po' tutti, mentre da destra si scatenava un putiferio. S'è visto il monarchico popolare Spadazzi, un uomo corpulento e capelluto, precipitarsi nell'emiciclo a valanga. Egli è riuscito, però, soltanto ad arrivare sotto i banchi del sottosegretario e a rivolgere qualche frase di insulti al presidente Zoli. Quattro robusti [illegible], già sull'avviso, sono stati pronti a tenere saldamente fermo il focoso deputato di destra, riportandolo quasi di peso nei suoi banchi.

I deputati missini, dopo un incomposto vociare, sono rimasti al loro posto; hanno preferito insolentire verso il Presidente del Consiglio, piuttosto che [illegible] a un certo momento si era temuto, [illegible] a via di fatto. Il segretario del M.S.I., Michelini, si è portato presso il banco presidenziale dell'on. Leone per protestare e invitarlo a riprovare [illegible] un suo apprezzamento il gesto di Zoli. Il presidente della Camera, durante l'incidente, si era limitato a scampanellare, richiamando all'ordine i deputati più scalmanati. Ma più tardi, quando si è sviluppato un vivace battibecco fra Giulio Pastore e Pajetta, l'on. Leone, rivolgendosi al deputato comunista che gli voltava le spalle, gli ha detto: «On. Pajetta, si rivolga al Presidente, non gli giri la schiena». E poco dopo, al centro che gridava verso l'estrema sinistra a gran voce: «Provocatori», il presidente della Camera, con un chiaro riferimento a Zoli, diceva: «Provocatoria è stata tutta la seduta. Retto l'incanto, non c'è più nulla da fare che rimettersi al buon senso dei deputati». E Pajetta, [illegible] certo non manca la prontezza nella battuta, cogliendo al volo quell'accenno replicava: «Le chiedo scusa, signor presidente. La mia schiena non ha alcun significato politico».

Lo scambio di battute è stato vivacissimo fra democristiani e comunisti. Da questa parte si era assunto un atteggiamento equivoco nei confronti della legge sui patti agrari, e prima ancora, portando in aula la legge per le pensioni ai contadini, si era voluto, evidentemente, perdere tempo, nella speranza che la legge agraria, rinviandola all'autunno, venisse anche per questa legislatura insabbiata come fu per l'altra. I comunisti ci avrebbero fatto la loro brava speculazione e sarebbero andati nelle campagne a gridare al nuovo scandalo. L'on. Giulio Pastore ha denunciato tutto ciò e alla fine ha chiesto ai comunisti che si esprimessero in modo chiaro e netto: «Insomma, la volete o no, questa legge sui patti agrari? Se la volete, facilitateci il compito e cercate di approvarla, non di fare dell'ostruzionismo».

I comunisti hanno risposto che sì, che essi sono per la legge sui patti agrari, ma non per quella che ora ora dinanzi al Parlamento, bensì per quella che fu approvata nella scorsa legislatura dalla Camera e che comprendeva anche la «giusta causa» permanente. E perciò vogliono oggi discuterla tutta intera, senza preoccuparsi del tempo e della stagione, fino alla fine.

Naturalmente, questa loro posizione, seppure parte da presupposti diversi, è, per molti aspetti, assai vicina a quella dell'estrema destra che ha minacciato un ostruzionismo a oltranza nell'intento di stancare l'assemblea e di rinviare ad ottobre, e quindi con ogni probabilità alla prossima legislatura, i patti agrari. Pastore ha proposto qualcosa di più ragionevole: «Discutiamo pure su una decina di articoli-base della legge, approviamoli, e, una volta approvati questi punti essenziali, rimandiamo la legge in commissione per la definitiva approvazione».

In tal senso, è probabile che il governo farà una precisa proposta: si dovrebbero, cioè, discutere in aula l'articolo 8, l'emendamento aggiuntivo sulla mezzadria povera e l'art. 65 per la proroga dei contratti in corso. Come si sa, — e lo ha ripetuto anche ieri Fanfani — il gruppo di maggioranza appoggia gli emendamenti Pastore, ma respinge la «giusta causa» permanente.

Le destre hanno però voluto dare una impostazione politica al dibattito. I neofascisti hanno chiesto, come si è visto, addirittura che il governo, nel presentare la legge sui patti agrari, vi ponesse su la fiducia, per vedere, stavolta, chi gli avrebbe dato il voto. Ma Zoli ha sottilmente avvertito, da avvocato quale egli è: «Io mi sono presentato alle Camere con un preciso programma: su questo ho chiesto di essere giudicato. Vi è stato chi a quel programma non ha creduto e mi ha votato, e chi a quel programma ha creduto e mi ha votato contro». Subito Covelli, più politico del suo collega della estrema destra, ha cercato di spostare la questione: «Non è vero — ha detto — che il presidente Zoli si era presentato chiedendo l'urgenza su questa questione. Quando ci chiese la fiducia egli ci espose un programma che noi condividiamo, ma non accenna a discutere con tanta fretta i patti agrari. Fu soltanto successivamente che egli propose la urgenza, ma si guardò bene dal chiederci la fiducia, che gli avremmo negata».

Malagodi e Bozzi, da parte liberale, si sono naturalmente divertiti a stuzzicare i loro diretti competitori nel settore di destra, che sarebbero «confusi e pentiti» di avere dato i loro voti di fiducia a Zoli proprio in odio ai liberali. «Ne piangono ora tutte le conseguenze, anche di tenersi un governo appoggiato dai voti di Nenni».

Ma nessuno ha chiesto tanto: e tanto meno Zoli. Egli si era presentato come un «governo di minoranza precisatutta» e come tale prende i voti dove si trovano.

pellecchia

Nuovo rinvio di 24 ore alla Lancaster House

Colloqui Dulles-Zorin sulle ispezioni aeree

La nuova proposta del Segretario di Stato al rappresentante russo: sottoporre a controlli dall'alto soltanto i territori americano e sovietico - Disappunto a Washington per le difficoltà opposte da Inglesi e Francesi ai principali piani statunitensi: sospensione di ogni attività nucleare e «cieli aperti»

Dal nostro corrispondente

LONDRA, mercoledì sera.

Le discussioni sul problema del disarmo passano oggi attraverso una fase di vitale importanza. Il Segretario di Stato americano, Dulles, s'incontra con l'abile Zorin, capo della delegazione sovietica al Sottocomitato dell'ONU, e se i loro colloqui porteranno a qualche risultato, una intesa, se pur modesta, nel campo del disarmo diverrà forse possibile.

Dulles ha avuto stamane, al Foreign Office, un colloquio di mezz'ora col ministro degli Esteri britannico Selwyn Lloyd. Nel pomeriggio avrebbe dovuto aver luogo una riunione della sottocommissione dell'ONU per il disarmo, ma poco dopo il colloquio Dulles-Selwyn Lloyd è stato annunciato che la riunione è rinviata di 24 ore, e cioè alle 15,30 del pomeriggio di domani.

Selwyn Lloyd e Foster Dulles, dopo aver conferito insieme, si sono incontrati con gli altri delegati occidentali, sempre al Foreign Office. A colazione, offerta dall'ambasciatore americano, essi si incontrano con Zorin, e Dulles ha con il delegato russo il primo colloquio.

Un punto non è ancora chiaro: se Dulles sia riuscito ieri a portare unità e compattezza nel fronte occidentale, in altre parole se sia riuscito ad ottenere dagli alleati europei un incondizionato assenso ai principali piani di disarmo. Secondo alcuni giornali, egli vi sarebbe riuscito, secondo altri sarebbe stato sconfitto.

Se questo ultimo fosse il caso, gli inglesi — assieni di espandere la loro nascente produzione di bombe H — sarebbero ancora illegali verso un immediato accordo per la sospensione di ogni attività nel campo nucleare. E i Paesi europei della Nato sarebbero tuttora difficili nei confronti dei progetti per le «ispezioni aeree», non volendo — sembra — aprire i loro cieli agli apparecchi sovietici.

Che gli americani siano fortemente irritati da questo atteggiamento dei loro amici europei è al di fuori di ogni dubbio. Sarebbe questo un motivo del viaggio di Dulles: «Indurre gli alleati — scrive un giornale — ad affrontare con più ampie vedute i problemi del disarmo».

Lo stato d'animo di Washington è descritto senza eufemismi dal corrispondente americano del liberale "News Chronicle". «In questa capitale si è persuasi — riferisce il giornalista — che gli inglesi facciano gli esitanti al solo fine di rafforzare la loro posizione di neo-soci del "Club nucleare" prima di sottomettersi a rigide restrizioni internazionali. Anche l'atteggiamento francese è qui considerato ambiguo».

Pari irritazione avrebbe suscitato negli ambienti la riluttanza europea verso il progetto per i «cieli aperti». «Washington — ci dice il "News Chronicle" — vorrebbe che la "zona d'ispezione aerea" si estendesse dalla costa occidentale dell'Irlanda agli Urali, in modo da impedire un attacco di sorpresa contro l'Europa occidentale. Vista la fredda reazione da parte di alcuni alleati europei, Dulles sarebbe ora disposto a proporre ai sovietici un'"apertura" dei soli cieli russo e americano, con scambio delle piante di installazioni militari sui due territori. Questa proposta, si pensa in questa capitale, avrebbe per obiettivo non solo i russi ma anche i Paesi europei della Nato. Nel timore di una intesa diretta Mosca-Washington, essi abbandonerebbero forse la loro ritrattanza e schiuderebbero le porte dei loro cieli».

La situazione è delicata, e non solo nel campo del disarmo. Qualora i lavori del Sottocomitato non dessero alcun frutto, e non per sola colpa della Russia, i rapporti fra gli Stati Uniti e gli alleati non ne trarrebbero certo vantaggio.

Mario Ciriello

Crolla una delle tesi sostenute dal dott. Sepe

Una tragedia analoga a quella della Montesi

È stato rinvenuto sulla spiaggia di Tor Valanica il corpo di un annegato 24 ore prima a Ostia - La sentenza d'accusa del dott. Sepe aveva, invece, escluso che il cadavere della ragazza di via Tagliamento potesse avere compiuto in acqua, sospinto dalle onde, i 16 km. che dividono Ostia da Tor Valanica

Nostro servizio particolare

Roma, mercoledì sera.

Domenica scorsa un giovane di 18 anni, Massimo De Liberis, è annegato a Ostia. Ieri il suo cadavere è stato rinvenuto sulla spiaggia di Tor Valanica. Nel giro di circa ventiquattro ore, avrà compiuto un viaggio attraverso le onde di circa sedici chilometri.

Il triste destino del giovinetto riaccende una antica polemica che è stata già al centro della discussione nella morte di Wilma Montesi: il cadavere di un annegato a Ostia, può essere trasportato dalle onde sino alla spiaggia di Tor Valanica? L'interrogativo, importante soprattutto perchè ad esso è collegata, indirettamente, la possibilità di ricostruire le ultime ore di Wilma Montesi, giunse stamane gli aforsi, è rimasto senza risposta.

Il caso di Massimo De Liberis, annegato all'incirca alla mezzanotte ora in cui qualcuno presume essere morta Wilma Montesi, e trovato, alla medesima distanza dalla spiaggia di via Tagliamento, alle 7,30, dopo due giorni dalla scomparsa, potrebbe aver dato una soluzione definitiva al problema, anche se un precedente studiato sin dall'ottobre 1954 dall'Istituto di medicina legale di Roma e illustrato da due periti Fracchia e Carella ai giudici di Venezia.

Il quesito fu posto ai tecnici sin dal giorno in cui, ufficialmente, sorse il caso Montesi, nell'ormai lontano 1953. L'allora capo della polizia scientifica dott. Borrenino, e il reggente la capitaneria di porto a Ostia, maresciallo Colamussi furono molto espliciti nella loro risposta: «È possibile che il corpo di un annegato sia trasportato da Ostia a Tor Valanica. Per compiere l'intero tragitto, sono necessarie ventiquattro o trentasei ore di tempo». Un responso, questo, che coincideva, sostanzialmente con le prime segnalazioni telegrafiche dei carabinieri, i quali la mattina stessa dell'undici aprile 1953, allorchè fu rinvenuto il cadavere, prospettarono l'ipotesi che il corpo della ragazza provenisse da Ostia.

Ma un anno dopo, ripresa le indagini, il problema fu di nuovo affrontato. Era troppo importante, infatti, stabilire se Wilma Montesi fosse morta là dove era stata trovata oppure sedici chilometri più a nord. E il dott. Sepe, dopo un fallito esperimento compiuto con alcuni bidoncini, chiese il parere del prof. Riccardi, titolare di oceanografia presso l'Università di Roma, del capitano di corvetta Mataldo e di due altri ufficiali superiori, insegnanti presso lo Istituto idrografico della Marina a Genova, Bini e Schiaffino. La loro risposta, dopo aver consultato i bollettini meteorologici dell'aeronautica, fu diametralmente opposta a quella di colore che il nuovo precedenti nell'indagine. Essi concludevano il loro esame affermando che il corpo di Wilma proveniva da una località «prossima al Rifornimento», escludendo, comunque, che potesse essere stato restituito dal mare dopo un lungo tragitto.

A questi elementi si aggiunsero, poi, le opinioni di taluni pescatori abitanti di Tor Valanica, i quali esclusero, in base alla loro esperienza, la eventualità che il corpo della disgraziata ragazza potesse essere stato trasportato da Ostia.

A Venezia si verificò un episodio importante. I difensori di Piccioni e Montagna ricordarono che dai professori dell'Istituto di Medicina Legale di Roma era stato accertato un caso pressochè identico, utile a confortare la tesi secondo la quale il corpo di un annegato poteva aver compiuto il tragitto tra Ostia e Tor Valanica. Sull'episodio, tuttavia, non si insistette oltre, perchè, per altri elementi, si fu in possibilità di stabilire che, comunque, responsabile della morte di Wilma Montesi non poteva essere ritenuto Piero Piccioni.

Questo, però, non significa che il problema non sia rimasto egualmente in piedi. Il caso di Massimo De Liberis potrebbe farlo tornare di attualità.

Guido Guidi

Stanotte alle 24 nei pressi di SANTHIÀ

Lascia le sbarre alzate e il «rapido» stritola un uomo

L'automotrice Milano-Torino era lanciata a 120 all'ora - Un giovane operaio attraversa i binari nell'istante in cui sopraggiunge il convoglio e viene travolto - La bicicletta della vittima è rimasta appesa al carrello anteriore fino alla stazione di Tronzano

La casellante è fuggita: suicida in un torrente?

Santhià, mercoledì sera.

Un ciclista è stato stritolato dall'automotrice Milano-Torino, lanciata ad oltre 120 chilometri all'ora: la sciagura è accaduta a mezzanotte al passaggio a livello di Tronzano, le cui sbarre erano rimaste aperte. La casellante responsabile si è data alla fuga subito dopo il fatto: si teme si sia tolta la vita, sconvolta dall'orribile scena cui aveva assistito.

La vittima è Piero Balocco, un operaio di 24 anni, che abitava a Tronzano, in via Ligana al 20 con il padre e la madre; una sorella, sposata, vive a poche centinaia di metri dal luogo della sciagura. L'avvistamento e l'avvenuto mentre egli stava rientrando a casa da Santhià dove aveva accompagnato la fidanzata.

La sciagura è stata fedelmente ricostruita grazie alla testimonianza di un compaesano dell'ucciso, l'operaio ventiduenne Mario Carenzi, che lo seguiva in motocicletta e che è scampato miracolosamente ad una morte analoga a quella dello sventurato Balocco.

«Percorrevamo tutti e due la strada di Santhià — egli ha raccontato — diretti verso il paese. Quando siamo giunti al passaggio a livello, circa un chilometro prima di Tronzano, le sbarre erano sollevate. Vi è il cicletta ed io ci accorgemmo del pericolo. Il Balocco diede la mano ai binari ed io stavo per superare le sbarre quando irruppe il treno. Arrivava da una velocità spaventosa: ho indicato i freni a pochi centimetri dalle ruote. L'automotrice passò, lasciata come un bolide, sfiorandomi e spezzando il manubrio della bicicletta». In quel momento era uscito dal passaggio a livello la moglie del casellante, Rosa Agosta in Lotey, di 31 anni, che era di servizio a quell'ora: «Meno male che si è fermato in tempo — disse la donna — mi sono lasciata passare l'ora del treno». Il Carenzi non le rispose: stava cercando l'amico, che passava fuori già dall'altra parte. «Ma Piero non c'è più», gridò il Carenzi, mentre l'automotrice si fermava qualche centinaio di metri più avanti. La donna comprese allora che qualcuno era stato travolto e certamente ucciso dal treno, che in quel punto correva a 120 chilometri all'ora.

Il motociclista si mise a correre lungo i binari: a 15 metri di distanza dal punto dell'investimento giaceva il corpo del Balocco, orribilmente straziato. La morte dello sventurato era stata istantanea. Il Carenzi ritornava al casello ma non trovava trace della donna: la casellante era fuggita e finora tutte le ricerche compiute dai congiunti e dai carabinieri sono state vane. Il treno, come s'è detto, che la casellante, terrorizzata per le spaventose conseguenze della sua disattenzione, abbia voluto uccidersi e si sia gettata in qualche corso d'acqua.

I primi risultati dell'inchiesta fanno senz'altro cadere la colpa della sciagura sulla donna. Questa ha il preciso ruolo di «casellatrice» del marito, Lorenzo Lotey, ed in quell'ora il passaggio a livello era affidato alla sua sorveglianza. Questo passaggio a livello è stato nella zona come uno dei più pericolosi: matrimonio molti anni, i coniugi Lotey hanno compiuto la minima irregolarità. E' quindi incomprensibile come la donna abbia potuto compiere simile atto di gravissima dimenticanza. Il marito, interrogato stamane dai carabinieri di Santhià, ha dichiarato che da alcuni giorni la moglie era sofferente.

Appare fin d'ora evidente che nessuna responsabilità può essere attribuita al conduttore dell'automotrice, la AT 470, che partì da Milano alle 23,05 ed arrivò a Torino alle 0,10. Si tratta di un direttissimo che ha quasi le caratteristiche di un «rapido».

Quando il conduttore si accorse di uncombra lo spazio di alcuni era ormai a pochissimi metri di distanza: l'urto avvenne prima che egli avesse fatto in tempo a mettere in azione il freno di emergenza.

Quando il treno si fermò, 300 metri oltre il punto dell'investimento, la bicicletta della vittima era ancora incastrata nel carrello anteriore dell'automotrice, in una posizione in cui avrebbe potuto danneggiare gravemente i delicati congegni meccanici della macchina e gli impianti di segnalazione lungo la linea. Il conduttore raggiunse a velocità ridottissima la stazione di Tronzano, dove fu possibile togliere il rottame. All'arrivo a Porta Nuova l'AT 470 aveva 20 minuti di ritardo. Quando è avvenuta la sciagura (esattamente alle 0,7 di stamane) marciava con due minuti di ritardo rispetto all'orario.

Compiute le formalità di legge, il corpo del giovane operaio è stato rimosso e portato al cimitero di Santhià; nella notte il padre e la madre sono stati informati della tragedia. I funerali del poveretto, molto noto per aver anche fatto parte della locale squadra di calcio, si svolgeranno domani pomeriggio.

c. r.

Il passaggio a livello di Tronzano dove stanotte è avvenuta la sciagura (Foto Moisio)

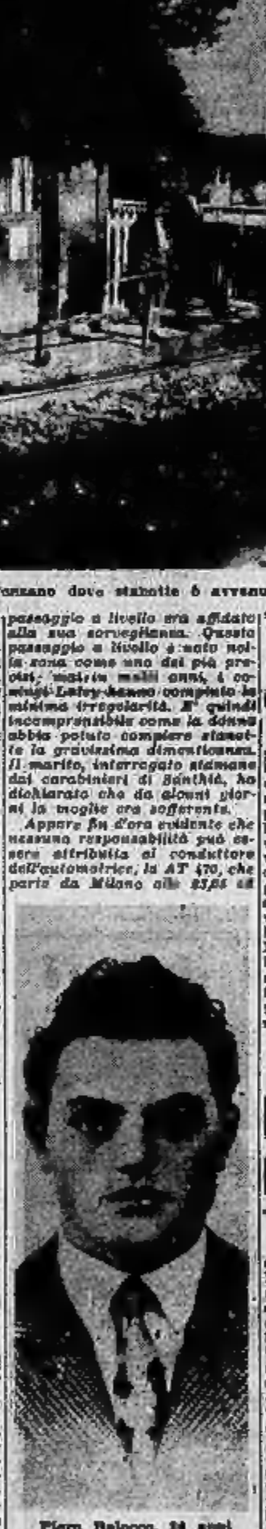

Piero Balocco, 24 anni

La spoletta abbandonata

Un portalettere salva tre bimbi da sicura morte

Trapia, mercoledì sera.

La presenza di spirito di un portalettere ha evitato che tre bambini rimanessero vittime di una spoletta da mortaio rinvenuta in un bosco, nei pressi di Bosentino. Il pericoloso ordigno, del peso di una ventina di chili, era stato trovato in una vecchia trincea della guerra 1915-18 da un gruppo di ragazzi, i quali lo avevano portato dallo stracciavendolo del posto per barattarlo con delle pistole ad acqua. Il negoziante si accorgeva subito di avere di fronte una spoletta da mortaio e invitava immediatamente i ragazzi a depositarla in un vicino campo, mentre egli avvertiva i carabinieri.

I bambini però, forse pensando che lo stracciavendolo avesse voluto sbarazzarsi di loro con un pretesto, hanno portato via l'ordigno fino ad un luogo appartato, decidendo di smontarlo. Ritenevano che i singoli pezzi sarebbero stati maggiormente commerciabili. Proprio quando si accingevano a levare il detonatore, sono usciti scorti dal portalettere di Bosentino, Gino Ercolo, il quale, resosi immediatamente conto di quanto stava accadendo, li allontanava a suon di scapaccioni. Quindi, mentre di guardia all'ordigno, ha inviato un conoscente ad avvertire i carabinieri, i quali poco dopo hanno potuto constatare che al minimo urto la spoletta avrebbe potuto esplodere, provocando una strage.

Maria Porta ha ripreso conoscenza

Fu l'orso a ghermire la piccola sul muretto

Napoli, mercoledì sera.

E' stato finalmente possibile avvicinare la piccola Maria Porta nel suo lettino di dolore all'ospedale di Loreto, dove dovrà rimanere ancora un paio di giorni. Per trentasei ore, la bambina è rimasta incosciente; trentasei ore di agonia per i familiari. A chi cercava di convincere la piccola Maria, dicendole che l'orso l'aveva trascinata per giocare, lei rispondeva: «Ma no. Se mi avesse voluto bene e avesse voluto scherzare, non mi avrebbe fatto male. Invece mi voleva affogare nell'acqua e poi sulla scaletta mi faceva battere la testa».

Queste sono state le prime parole della bambina dal corpo straziato. A mano a mano, poi, ha narrato per filo e per segno le fasi della drammatica sua avventura, racconto pienamente confermato sia dalla bambinaia, sia dall'uomo al quale deve la vita, Salvatore Grassi.

Quando la piccola si recò allo Zoo insieme ai fratelli e accompagnata dalla bambinaia Flora Starace, nonchè da una amica di costei, una donna di 30 anni, Mariuccia Resta, passando vicino al recinto degli orsi, aveva voluto che la Starace la facesse sedere, con il viso rivolto al recinto. Quindi le sue gambette penzolavano all'interno della vasca. Maria Porta si divertiva a spruzzare dei biscotti per vedere l'orso nuotare verso i bocconi prelibati. E' presumibile che presa dalla contentezza la piccola abbia mosso ritmicamente le gambe, ciò che avrà incuriosito il plantigrado, il quale sporgendosi al massimo sulle zampe posteriori, ha artigliato uno dei piedini della bambina e con un violento strattone l'ha attirata a sè. Lo scossone ha fatto cadere la preda alla bambinaia.

Subito dopo fu il tonfo. La belva, con una coscia della piccola tra le fauci, nuotava sbattendo l'inerte corpicino contro le pareti. Passato il primo momento di agghiacciante silenzio, [illegible] grida di terrore hanno echeggiato richiamando l'attenzione di Salvatore Grassi, custode dello zoo, che, come si ricorderà, con coraggio riuscì a strappare la bambina dalle fauci dell'orso.

Una età di Maria Porta ha misurato la profondità della vasca: m 12, mentre dalla parte del pubblico il parapetto esterno ha 77 centimetri di altezza. Lasciando pendere da un lato di circa 25 centimetri un giocattolino nell'interno della vasca, l'orso, incuriosito, vi si è avvicinato, sollevandosi sulle zampe posteriori e quasi arrivandoci: sono bastati i pochissimi centimetri in più misurati dalle gambette di Maria Porta per metterla a portata delle fauci della belva.

Lo zoo è chiuso in attesa di perizie e indagini. Ci si augura che venga riaperto al più presto per la gioia dei piccoli, ma che venga riaperto con tutte le cautele dovute all'incolumità dei frequentatori. Maria Porta, resterà ancora un paio di giorni nella linda stanzetta che l'ospedale di Loreto ha messo a sua disposizione. Per fortuna della brutta avventura vissuta, insieme al ricordo svanirà anche ogni segno esteriore, Maria Porta, infatti, non rimarrà deturpata.

Telegramma di Gronchi al Presidente del Messico

Roma, mercoledì sera.

Il Presidente della Repubblica, Giovanni Gronchi, ha inviato al Presidente del Messico, sig. Adolfo Ruiz Cortines, il seguente messaggio: «Costernato per le sofferte gravi perdite di vite umane e delle devastazioni causate dal movimento tellurico abbattutosi sul territorio messicano, desidero assicurarvi della unanime commossa solidarietà del popolo italiano verso la Nazione amica».

Le quotazioni nelle Borse in 7ª pagina

CRONACA CITTADINA

Le indagini sugli avvelenamenti di Alpignano

La "prova del gatto,, per i cibi intossicati

E' il sistema migliore per scoprire la responsabilità di certi generi nelle infezioni alimentari - La violenza dell'epidemia accenna a diminuire

Ad Alpignano si sono avute stamane altre tre segnalazioni di intossicati: due adulti ed un bambino. Malgrado ciò la situazione tende tuttavia a normalizzarsi. Nessuno dei colpiti versa in condizioni preoccupanti. Il decorso della malattia sia per quelli ricoverati nelle rispettive abitazioni che per gli altri ricoverati all'Amedeo di Savoia è normale. Gli intossicati sono quasi un centinaio: 42 ad Alpignano e nelle frazioni; 3 a Pianezza; 7 a Caselette. Quelli ricoverati in ospedale a Torino sono 21.

Il medico provinciale dott. Catte-Rammolino e il dott. Lamantia ieri hanno effettuato prelievi di gelato e di latte. Sono stati anche esaminati i recipienti usati nella lavorazione. Sembrerebbe ormai accertato che il veicolo dell'intossicazione sia il gelato: si cercherà ora di stabilire se l'elemento infetto era il latte oppure qualcuno degli altri ingredienti usati.

Quando la diagnosi clinica di una tossi-infezione alimentare presta il fianco a dubbi, è al laboratorio che bisogna affidarsi per scovare la vera natura del germe infettante ed intossicante. Si investiga sul materiale escrementizio, incominciando con esso certi speciali terreni di coltura (in provetta di vetro) ed attendendo di veder nascere, ad esempio, stafilococchi o salmonelle. Ma anche sul cibo sospettato si possono fare varie indagini, come la ricerca della enterotossina di origine stafilococcica.

Questa può, alle volte, tornare indispensabile per non mettere erroneamente fuori causa lo stafilococco nei casi in cui non lo si trovi nelle feci. Difatti si sono verificati casi in cui la sua potente enterotossina è stata ingerita dai malcapitati senza corrispondenti germi. Come fu ciò possibile? Gli stafilococchi enterotossici avevano infestato l'alimento in causa e durante la loro permanenza vi avevano prodotto l'abbondante veleno specifico; ma poi l'alimento era stato cotto. Orbene mentre i germi cadevano alla cottura, si da non potersi più riprodurre, la tossina compiva il misfatto essendo resistentissima alle alte temperature.

D'altronde, sempreché si tratti di stafilococchi, anche quando ne crescano nelle culture allestite col materiale infetto, non è così semplicemente dimostrata la loro responsabilità. Bisogna ancora identificare le caratteristiche del gruppo specifico, l'enterotossico, per cui dopo una prima selezione sierologica (che consiste nel mettere a contatto con una loro diluizione il siero normale di cavallo, che li fa agglutinare in mucchietti) se ne esaminano certe caratteristiche biochimiche. Il che basta?

Quando non concorrano troppo evidenti fattori epidemiologici, la prova assoluta non può essere che di natura biologica.

Ed ecco che, come talora il volgo ricorre crudelmente al gatto per saggiare la tossicità dei funghi, anche qui questo domestico felino vien tirato in causa; ma stavolta non per morire, bensì semplicemente per riprodurre un quadretto sintomatologico del male: vomito, diarrea e grave prostrazione. Il tutto a partire da 15 a 30 [illegible] dall'iniezione di un «filtrato» di cultura.

«Kitten-test» si chiama il metodo, e «prova del gattino», perchè si vogliono gatti giovanissimi, da noi ad otto settimane d'età, di circa mezzo chilo di peso.

A dire il vero occorrono almeno tre gattini. In loro sostituzione è pure stato proposto l'impiego di piccoli suini, di ratti, di topi. Ma, indubbiamente, il responso assolutamente infallibile è offerto da certe scimmie, cui la somministrazione dell'enterotossina viene fatta per la via più naturale, l'ingestione per bocca.

a. v.

Sullo sfondo del delitto del Bar Pia in corso Vittorio

I torbidi ambienti del vizio nel processo a Orlanda Gherra

Il Guarnero, in barella, conversa con i suoi difensori

Stamane in Tribunale un «protettore», la padrona d'una casa equivoca e un cliente - Il principale imputato giunto in aula in barella

In corso Vittorio, all'angolo con via San Massimo, la notte del 16 ottobre «sobrio due' «protettori» vennero a lite davanti al bar Pia. e Cardaio Scrosi anche con una coltellata al cuore Luigi Cacchi. La donna contesa si chiamava Orlanda Gherra ed aveva appena 18 anni. La polizia la interrogò a lungo ed ebbe da lei preziose indicazioni per condurre una lotta spietata contro gli sfruttatori.

Il risultato di queste indagini porta al processo iniziato stamane in Tribunale contro Dario Guarnero di 28 anni da Canosa, abitante in via Limone 12, della stessa Orlanda Gherra, dimorante al [illegible] Nuovo di Givoletto, diciannovenne, e di Maddalena Morlondo di 54 anni da Orbassano, abitante in via Faletto 44. Il Guarnero deve rispondere di istigazione alla prostituzione, di sfruttamento e di furto doppiamente aggravato per aver strappato tremila lire dalle mani di una donna che lo copriva. Secondo la accusa egli è il giovane che indusse la Gherra a darsi alla vita delle sciagurato quando, nell'aprile del '56, era venuta a Torino in cerca di lavoro.

Il Guarnero l'aveva adocchiata che si aggirava spaurita nei dintorni di Porta Nuova. Seppe che voleva fare la domestica. In breve la convinse a darsi ad una occupazione meno faticosa e assai più redditizia. Lui stesso le suggerì i primi consigli e l'accompagnò al Valentino assicurandole la sua protezione. Poi le trovò una casa di appuntamento in via Foletto 44, gestita da Maddalena Morlondo.

In compenso il Guarnero si trattenava parte dei guadagni della ragazza. Di professione era fattorino presso la Cooperativa di Porta Nuova, ma con i proventi della sua disonesta attività (si parla di qualche milione) acquistò un'auto fuori serie, consentendosi un lusso molto costoso. Quando la Gherra si stancò di abitare con lui, in via Bertholat 11, e preferì la protezione dello Scrugi e dopo, quella del Cacchi, il Guarnero, per ritorsione, si rifiutò di restituire una macchina fotografica e alcuni capi di vestiario. L'istruttoria ha accertato che il giovanotto si fece consegnare somme di denaro anche da altre donne.

Poco prima che lo arrestassero, su denuncia della Gherra, il Guarnero era tornato a vivere con sua moglie, in via Limone. Qui la polizia sequestrò lettere scritte da donne occupate nelle «case chiuse» che si rivolgevano a lui chiamandolo «stella, caro amore» oppure «adorabile canaglia».

La Gherra è, a sua volta, imputata di adescamento e di aver fornito false [illegible] sulla sua identità agli agenti di P. S. alterando anche i documenti personali. La Morlondo è accusata di favoreggiamento e di sfruttamento della prostituzione per aver posto in esercizio una casa di appuntamento clandestina.

Quarto imputato è un giovane ventiottenne «cliente» della Gherra, cui si muove l'addebito di furto e minacce. Aveva accolto la ragazza sulla sua auto e l'aveva accompagnata in collina. Durante una contestazione l'arrebbe intimorita con una pistola. Piangente, la Gherra si era fatta condurre in città e, nei pressi della Gran Madre, si era gettata dall'auto.

Il Guarnero è giunto al Palazzo di Giustizia (trasportato dalla «Nuova» con un'autoambulanza della Croce Rossa perchè sofferente di gravi disturbi cardiaci. Due infermieri in tuta bianca hanno deposto in aula la barella sulla quale era disteso, pallido e sparuto l'imputato, un individuo magro, bruno, elegante, con un ciuffo di capelli scompigliati sulla fronte. E' assente la Morlondo che risulta pure inferma: la circostanza è stata confermata dal medico fiscale.

Dopo alcune dichiarazioni dei difensori, avvocati Astore, Dagasso, Lo Bianco, Delgrosso, Salza e Segre, il Tribunale (Pres. Pucci, P. M. E. Mancuso, canc. Castelli) ha rinviato il processo a nuovo ruolo.

E' giunto il periodo delle grandi vacanze

Vanno in ferie 250 mila dell'industria

Gli stabilimenti Fiat chiusi dal 5 al 27 agosto - Le norme che regolano il riposo annuale secondo i contratti di categoria

Nei primi giorni di agosto tutte le grandi e medie aziende cittadine interromperanno la loro attività per concedere ai dipendenti il consueto periodo annuale di ferie. Sarà il periodo delle «grandi vacanze» nel corso del quale in città si vedranno quasi completamente. Il calendario delle ferie prevede la chiusura degli stabilimenti Fiat dal 5 al 27 agosto, Lancia dal 5 al 19, Michelin dal 5 al 31, Cemt dal 5 al 19, Sviz-Meccanica dal 5 al 24, Pirelli di Settimo dal 5 al 19, Rabbiolo dal 5 al 18, Venchi Unica dal 5 al 19, Savigliano dal 5 al 18, Cotonifici Val Susa dal 5 al 19, Riv di Torino dal 5 al 20, Microtecnica dal 5 al 18, Viberti dal 12 al 26 ecc.

In Torino e Provincia i dipendenti dell'industria (escluse quindi tutte le categorie artigianali, commercianti e dipendenti dalle pubbliche amministrazioni ecc.) sono 250 mila. Quasi tutti sospenderanno il lavoro nelle prime due settimane di agosto. I 65 mila della Fiat faranno 3 settimane di vacanza retribuita: due per contratto e la terza utilizzando in parte le ore lavorate in più durante il periodo estivo.

Epoca e durata delle ferie: I lavoratori hanno diritto, dopo un anno di ininterrotto servizio, ad un periodo annuale di ferie retribuite, da fruirsi possibilmente in modo continuativo, in epoca prestabilita dall'industriale, tenuto conto delle esigenze dell'impresa e degli interessi dei lavoratori. La durata delle ferie è stabilita dai singoli contratti. Non può comunque essere inferiore a 12 giorni lavorativi sia per gli operai che per gli impiegati. Le ferie sono irrinunciabili ed obbligatorie. Le non godute devono essere pagate.

Diritto alle ferie: I periodi di assenza del lavoro per malattia o infortunio nei limiti stabiliti dalla legge e dal contratto per la conservazione del posto, vanno computati nell'anzianità agli effetti della maturazione al diritto a fruire delle ferie. Non possono essere considerate le ferie al lavoratore ammalato, durante la malattia stessa.

L'infortunio sopravvenuto durante il periodo delle ferie non sospende il normale decorso.

L'assegnazione delle ferie non potrà mai aver luogo durante il periodo di preavviso e questo non potrà essere computato nelle stesse.

I periodi di assenza dovuti per il servizio militare di leva non saranno considerati per la corresponsione delle ferie a nessun effetto.

Pagamento delle ferie: Per gli operai l'importo delle giornate di ferie che il lavoratore ha maturato e si dispone a godere va, di regola, corrisposto in anticipo. Le ferie devono essere liquidate in base alla retribuzione globale (paga conglobata, contingenza, scatti, indennità di mensa, ecc.) escluse gli altri elementi accessori non aventi carattere di retribuzione.

Durante il periodo di ferie effettivamente goduto, sono dovuti agli aventi diritto gli assegni familiari e l'indennità di caro pane limitatamente alle quote non conglobate; questi elementi non devono essere computati nell'indennità sostitutiva di ferie non godute.

Apprendisti: Gli apprendisti hanno diritto a 20 giorni di ferie se di età superiore ai 18 anni, 30 giorni se di età inferiore ai 18 anni. Questi periodi sono comprensivi delle domeniche e delle altre eventuali festività.

Festività durante le ferie: Operai: Per le festività nazionali ed infrasettimanali cadenti nel periodo feriale, numerosi contratti collettivi di categoria prescrivono il prolungamento delle ferie; in mancanza di tale norma contrattuale, la durata delle ferie rimane invariata ed il datore di lavoro è tenuto al pagamento della festività.

Impiegati ed intermedi: Due festività nazionali od infrasettimanali cadono nel periodo feriale spettanle all'impiegato, tali giornate non danno diritto al prolungamento delle ferie ed ad alcun compenso oltre alla normale retribuzione salvo che i contratti collettivi dispongano diversamente.

Apprendisti: Per gli apprendisti le festività cadenti nel periodo feriale rientrano nel computo di giorni di ferie e non danno perciò luogo al prolungamento delle ferie stesse.

Agli apprendisti spetta, in base alla legge 31 marzo 1955 n. 80 il pagamento delle giornate festive anche se cadenti di domenica.

Contributi e tributi: Il trattamento corrisposto durante le ferie godute costituisce vera e propria retribuzione soggetta a tutte le ritenute ed ai contributi. Il compenso invece per ferie non godute non deve essere computato ai fini contributivi ma va [illegible] precisato soltanto agli effetti della B.M.C.I. e, per gli impiegati, della imposta complementare.

TEMPERATURA DI OGGI

MASSIMA +25,1
MINIMA +17,8

Il bollettino meteorologico giornaliero indica: temporali, media (mattina) +15,5; ore 7 +22,1; pressa. 747,8; umid. [illegible]. Cielo sereno. Previsioni: tempo buono con qualche annuvolamento locale. Temperatura stazionaria. Temperature a Caselle: mass. +30,4; min. +14,2; ore 8 +19.

Riesumata dagli archivi della P.S. una grave deposizione della sposa sarda

Le parole dell'uccisa accusano la Sagoleo della morte del pensionato

I piani criminosi della calabrese - Già una volta la Molinas rischiò di essere uccisa dal gas nello stesso modo in cui perse la vita il Demartini

Stamane una donna anziana si è presentata all'Istituto di Medicina Legale del Valentino, nella cui camera mortuaria giace ancora la salma della sposa sarda, barbaramente uccisa sabato sera, nel suo alloggio di corso Casale 85. Voleva consegnare un abito per rivestire la povera morta, un vestito nero [illegible] pizzo, «Gilelo aveva promesso quando era ancora viva» — ha spiegato la donna, che è Rosina Fama, zia dell'assassinata, unica parente che viva a Torino — «era come nuovo, ma per me era divenuto stretto. In questi giorni la sarta me lo ha consegnato dopo avergli fatto qualche adattamento. Le servirà almeno per la sepoltura».

Per i funerali si attende l'arrivo dalla Sardegna dei fratelli della Molinas, che probabilmente giungeranno a Torino oggi o domani.

Mentre continua l'istruttoria a carico della Sagoleo (per cui verrà forse chiesta una perizia psichiatrica), si concludono gli accertamenti nei confronti del marito, «fermato» a disposizione del Magistrato subito dopo il delitto: è probabile che egli venga presto rimesso in libertà.

Il martello con cui è stata compiuta l'omicidio non è ancora stato trovato. In un primo momento l'affittacamere aveva detto di averlo gettato nella pattumiera, poi ha affermato di averlo buttato in Po. Nell'alloggio sono stati sequestrati altri tre martelli e si è fatta quindi l'ipotesi che la Sagoleo se ne fosse procurato un quarto per compiere il delitto, sperando che le autorità, accertando il tipo di arma usata, escludessero ogni sospetto su di lei vedendo in casa tutti i martelli che c'erano prima. Se ciò fosse confermato si avrebbe un nuovo grave elemento per la tesi del crimine premeditato.

Al commissariato Borgo Po tutte le indagini sono indirizzate all'inchiesta sulla strana morte di Evasio Demartini, il pensionato amico dell'assassina, morto per gas la circostanza che ogni giorno si riveliano più misteriose. Come si è già detto non si può escludere che l'uomo sia stato «suicidato» dalla Sagoleo, che aveva interesse ad ereditare gli alloggi che l'amico aveva a lei intestato e si può fare addirittura l'ipotesi che anche la Molinas sia stata soppressa perchè aveva minacciato di parlare a proposito della morte del vecchio, sulla quale aveva forse sospettato.

Ma la Molinas non ha taciuto: dagli archivi della polizia è emersa la sua deposizione, resa quando scoprì la morte del Demartini e che può costituire una delle più gravi accuse contro la Sagoleo. La donna raccontò che, in precedenza, aveva rischiato essa pure di morire per gas il quale, anche quella volta, (come per il vecchio) fluiva dal tubo di gomma, misteriosamente staccatosi dietro al fornello, cioè in un punto nascosto.

La Sagoleo, rientrata a casa, aveva risposto freddamente: «Sono incidenti che possono capitare». Ma simili disgrazie, già di per sè assai strane, si verificavano, con troppa frequenza, in quella casa. Non è molto spiegabile che la polizia abbia sottovalutato l'importanza di quella testimonianza. Purtroppo il dirigente del commissariato, dott. Costa, era in quel tempo in missione a Roma: nelle sue mani di esperto funzionario l'inchiesta avrebbe probabilmente preso un altro corso. Non gli sarebbe certo sfuggito il freddo cinismo della Sagoleo che impressionò tutti gli inquilini. «Se ha saputo ammazzarsi si arrangi» aveva risposto duramente la donna ad una vicina che le chiedeva se non prendesse il fatto per l'amico.

La camera da letto della Molinas: così venne ridotta a soqquadro da Caterina Sagoleo per simulare la rapina

Echi di cronaca

UN PUNTO per ogni casa, con qual che augu... ma in ogni casa, se si vuol ordinare convenientemente abiti, biancheria ecc., è necessario un armadione: ne troverete infatti in quelle più belle camere, tinelli, sale, salotti, al **Mobilificio San Domenico**, via S. Domenico 4 ang. via Milano, Telefono 40-488.

MOBILIFICIO DEAF 36 RATE Camere da 98.000, tinelli da 48.000; vasto assort. Garibaldi 9 (corrillo).

Inizieranno il 18 settembre gli esami di maturità

In relazione ad alcune erronee notizie diffuse in questi giorni, il Ministero della Pubblica Istruzione conferma che l'inizio della sessione autunnale degli esami di maturità e abilitazione resta fissato per il 18 settembre, come da calendario dato ordinanza del 2 maggio scorso.

Nella notte, durante il viaggio Genova-Torino

Autotreno assaltato dai "ladri scolattolo,,

Balzati sul camion in corsa, i [illegible] hanno squarciato il telone di protezione della merce - Spariti sacchi di caffè per circa un milione

Un camion carico di caffè è stato svaligiato mentre viaggiava da Genova a Torino. I ladri hanno agito con incredibile audacia, riuscendo ad issarsi sull'autocarro in corsa e a ridiscendere indisturbati dopo il colpo.

Il camion, appartenente alla ditta Cordanetti di Torino, aveva effettuato il carico l'altra sera a Genova ed era ripartito subito per la nostra città. L'autista Giuseppe Chiesa, di 21 anni, aveva assicurato i sacchi di caffè con robuste corde. Tanto la matricola che il rimorchio erano ricoperti con un telone.

Nei pressi di Alessandria un automobilista sorpassava il camion e faceva segno al Chiesa di fermare. Lo informava che il telone del rimorchio si era allentato e pendeva come uno straccio sulla strada, coprendo la targa e i fanalini. Il Chiesa correva a vedere. Il telone non si era affatto allentato: era stato tagliato nel senso della larghezza. Del carico di caffè era rimasto ben poco.

L'autista, in preda a viva emozione si recava immediatamente dai carabinieri a denunciare l'episodio. Dal suo racconto si è potuto capire che il furto è stato commesso non lontano da Alessandria, con una temerarietà che ha del parossismo.

— Viaggiavo sui 60-70 l'ora. Forse dieci minuti prima che l'automobilista mi segnalasse che il telone era staccato, mi ricordo che un camioncino mi si affiancò, chiedendo strada. Rallentai. Ma il camioncino non mi sorpassò. Trascorsero sei o sette minuti ed eccolo di nuovo sbucare a fianco del rimorchio. Ridussi di nuovo la velocità, ma ancora una volta il camioncino rinunciò al sorpasso.

Evidentemente era quella la macchina dei ladri. Quando raggiunsero per la prima volta il rimorchio un uomo vi balzò sopra, nascondendosi tra i sacchi di caffè. Tagliò il telone e le corde, buttò i sacchi di caffè ai complici. Poi il camioncino chiese ancora strada, affiancandosi per la seconda volta all'autocarro. Il ladro, terminata l'operazione si trasferì di nuovo sul camioncino.

Per un caso nessun'altra macchina si trovò in quell'intervallo a seguire il camion, ti danno subito dal camionista è di circa un milione di lire. I carabinieri di Alessandria hanno telefonato immediatamente a tutte le stazioni, stabilendo posti di blocco, nella speranza di fermare i lestofanti. Ma finora le indagini non hanno dato alcun esito.

Travolta in bicicletta da un'auto francese

Una donna è stata investita da un'automobile francese mentre la bicicletta stava rincasando. E' ricoverata all'ospedale Maria Vittoria per ferite al capo e probabili fratture delle gambe.

L'incidente è accaduto alle ore 11, in corso Francia, all'altezza della casa n. 113. La signora Bina Navone di 30 anni, abitante in via Fattorini 13, dopo aver visitato alcuni conoscenti che abitano nella zona, si accingeva in bicicletta a tornare a casa. Da una traversale sbucò sul corso, proprio nel momento in cui sopraggiungeva veloce un'automobile francese, diretta verso il centro della città. L'urto fu inevitabile. Il guidatore della vettura, il signor Giovanni Scravis di 47 anni, rappresentante, residente a Parigi in rue Blanche, ha dichiarato in seguito: «Me la sono trovata davanti all'improvviso. Non ho potuto far nulla per evitare di investirla».

La donna è stata scaraventata lontano. Su un'aiuola di pasquette è stata poi trasportata all'ospedale, dove i medici l'hanno ricoverata in osservazione.

Venti milioni di danni

Della grande cascina sono rimasti solo i muri e le travi arse dalle fiamme (f. Moisio)

Notte di terrore in una cascina divorata da un incendio a Ciriè

Tre famiglie, rischiano di perire nel rogo - Accortesi del divampare delle fiamme, riescono a mettere in salvo una sessantina di bovini che fuggono impazziti nei campi - Intervengono squadre di Carabinieri e i vigili del fuoco di Torino

Un violento incendio è scoppiato questa notte a San Carlo Canavese, a breve distanza da Ciriè. I danni sono molto ingenti. Ad una prima valutazione sembra che si aggirino sui venti milioni. Una decina di persone sono rimaste senza casa. Circa sessanta capi di bestiame sono stati messi in salvo all'ultimo istante dai contadini, ma gran parte degli animali, rimasti privi di sorveglianza, si sono dati alla fuga e si attende a rintracciarli.

Il sinistro è avvenuto nella grande cascina Fontana, che sorge in [illegible] isolata lungo la strada che reca dal capoluogo alla borgata Castellaro. Vi abitano una decina di persone: le famiglie dei fratelli Benedetto ed Ignazio Giacomotti fu Antonio, e del loro cugino Camillo Giacomotti, fu Battista, agricoltori assai provetti e moderni.

Fu verso la una di questa notte che uno dei Giacomotti si accorse delle fiamme: erano già alte ed impetuose. Si levavano da un ampio porticato adibito a fienile, sotto il quale era stato accumulato il fieno di secondo taglio.

Il Giacomotti dava l'allarme gridando a gran voce; tutti gli abitanti della cascina, che come abbiamo detto sono una decina, scendevano in cortile, si prodigavano con badili, con secchi, con teloni a cercare di estinguere i focolai, ma ormai questi erano già troppo sviluppati.

Non restava che avvertire i vigili del fuoco di Torino: questi giungevano sul posto con grande rapidità; il primo d'un'ora dal momento in cui si erano levate le prime fiamme. Con i vigili del fuoco giungevano sul posto pure i carabinieri di Ciriè, agli ordini del brigadiere Chiarini. Lo spettacolo era impressionante. Le fiamme avevano trovato un alimento estremamente favorevole nelle grandi cataste di fieno e lo stavano divorando con velocità incredibile.

I vigili del fuoco iniziavano subito la loro coraggiosa opera di spegnimento lanciavano sulle fiamme torrenti e torrenti d'acqua, ma ormai erano andati distrutti due alti porticati, sotto i quali erano stati riposti i cumuli di fieno e di grano ancora da trebbiare e parte degli attrezzi agricoli. Frattanto si erano estese pure ad un'altra ala del fabbricato, dove è situata la stalla. Da un pezzo il bestiame aveva dato segni vivissimi di inquietudine, muggendo e scalpitando e cercando [illegible] ogni mezzo di liberarsi per fuggire; [illegible] che, buoi e vitelli si sentivano [illegible] dalla vicino, erano in preda al terrore.

I Giacomotti si accorsero in tempo della nuova minaccia delle fiamme, fecero appena in tempo, tra il fumo che già aveva invaso la stalla, a sciogliere il bestiame, liberando tutti i capi ad uno ad uno, ed a sospingerli verso l'uscita. E' una scena da film western: a corna basse, le mucche, i buoi, i vitelli, due tori colossali si precipitarono in cortile, cercarono scampo [illegible] si persero tra i boschi.

Esaurito il fieno ed il grano, l'incendio a poco a poco si è estinto, sotto le colonne d'acqua rovesciate dai vigili. Ma ancora questa mattina alle sei gli ultimi focolai gettavano [illegible] e fiamme. I danni si valutano a prima vista sui venti milioni. Le cause dovrebbero essere ricercate nel consueto fenomeno di autocombustione, che si verifica nei grandi cumuli di fieno compresso.

Ancora questa mattina, quando già il sole era alto, diverse decine di animali vagavano per le campagne circostanti; molti, ancora terrorizzati, si rifiutano di lasciarsi prendere.

OGGI - AMBROSIO
RENATO RASCEL
Laura Masiero - Lia Di Leo
nel film dell'allegria
IL BANDOLERO STANCO

Autoservizi SADEM
sui più suggestivi itinerari turistici
ST. VINCENT - AOSTA - PEROULA - GRESSONEY
CHAMPOLUC - CERVINIA - COURMAYEUR
SANTUARIO DI OROPA - GR. S. BERNARDO
MONTREUX - GINEVRA
CON GLI AUTOPULLMANN PIU' MODERNI
Informazioni, prenotazioni, vendita biglietti presso:
C.I.T. Via Sacchi, 28 | FIRPI P.zza C. Felice, 8 | ATIV Porta Susa, 9
E TUTTE LE AGENZIE DI VIAGGIO E TURISMO

METRO CRISTALLO
Fresco aria condizionata
2° FESTIVAL DELL'ALLEGRIA
con TOTO'
OGGI: TOTO TARZAN
con MARTLIN BUFERD ELSA ARNOVA

per Piedi sensibili
EWO-Crema

PULIZIA alloggi - raschiatura palchetti
Impresa LA TORINESE
Via Artisti, 13 - Tel. 81-305

STOCK Valigeria - Pelletteria
a prezzi di perizia
da AVOGADRO - Via Po 55
VALIGIE CUOIO FIORE L. 3.000
Valigia armadio L. 7500 - Baffetto L. 6400 — Vitello extra L. 6800 — Canapa nordo cuoio L. 000 Pergamena lavabile L. 1000 - Avion leggerissima L. 2700 - 24 ore L. 4800 Filirone L. 800 Baule rivestito fibra rinforzato L. 5700 - Tipo crociera L. 7900 Maquiller lavabile L. 7500 - Sacco L. 400 — Sacco pergamena L. 600 — Borsa viaggio vitello L. 1500 - Pic-nic L. 3500 diplomatica L. 1900 — Borse spiaggia, viaggio, passeggio, portafogli, cinture, guanti, ombrelli, tutto a prezzi imbattibili
OCCASIONE UNICA - APPROFITTATE!

FRIGORIFERI
MACCHINE PER CUCIRE Vigorelli
TELEVISORI
LOTTI VIA MAZZINI 41 20 RATE

Anche Torino è centro turistico

E' stata pubblicata in questi giorni la seconda edizione di Torino e i suoi dintorni (Istituto Poligrafico dello Stato, Libreria dello Stato) di Marziano Bernardi, con una bella copertina in tela verde con sfondo in oro, la riproduzione del suo «Toro» montato da Emanuele Filiberto che ringuaina la spada dopo la battaglia di San Quintino.

Larga dottrina, precisione di informazione, buon gusto, limpida eleganza di dettato erano le doti, riconosciute da tutti, della prima edizione: sulle quali si avvantaggia d'assai questa riedizione perché arricchita di una sessantina di pagine di testo e di illustrazioni e aggiornata, si può dire, fino a poche settimane fa: informa, ad esempio, sul punto in cui si trovano oggi i progetti di ricostruzione del Teatro Regio e della Mole Antonelliana; che fra breve al Palazzo Chiablese (perché si chiama così? vedi il lettore a pag. XI) sarà allogato il Museo del Cinematografo; che il primo marzo di quest'anno la popolazione di Torino contava 662.365 abitanti e potrei continuare per un pezzo su queste «messe a punto».

L'autore stesso ha caratterizzato il suo libro: egli ha voluto rifarsi ai modi seguiti da certa guida ottocentesche, modi più ripensati e discussi, a ne è risultato un fervido, suggestivo, appassionato invito a conoscere Torino «nei suoi essenziali lineamenti storici ed artistici e quindi del suo volto e del suo spirito, di ciò che essa offre alla vista e di ciò che essa cela ai suoi ricordi».

I forestieri, accompagnati da un così dotto ed amabile cicerone, non potranno non accenderai di amore per la nostra città; che noi torinesi, anche se crediamo di... saperla lunga, vedremo molto di più e, accordando la nostra sensibilità con quella squisita dell'autore, meglio conosceremo e gusteremo: perché il Bernardi è riuscito a comunicarci sottilmente, per gradi direi, il suo trepido, intenso amore per il natio loco, affascinarci e sedurci.

Alle soglie del libro l'autore risponde ad una domanda che torinesi e forestieri si sono spesso rivolta: in che consiste la bellezza essenziale di Torino, il suo fascino, il suo spirito? «E' nel suo ordine, nella sua calma armoniosa, nella sua signorilità non turbata da traffico incomposto e da frastuono. E' nel ritmo degli spazi dei suoi vasti cortili e dei suoi ampi giardini, è nell'eleganza innata delle sue donne, anche le più modeste. E' nel placido fluire del suo fresco fiume, nelle linee dolci delle sue colline. E' nel suo pudore d'ogni ostentazione, nella sua rinuncia ad apparenze futili, nella sua fiducia nelle cose reali e oneste. E' nella solennità del suo orizzonte montuoso... Una gentilezza di costumi unita a un'inalterabile capacità di lavoro; una bellezza un po' severa ma accogliente e cordiale anche per l'incanto dei luoghi circostanti; un singolare equilibrio fra civiltà nordica e civiltà mediterranea: questo è Torino e questo è il suo spirito».

In molti punti del libro il Bernardi indugia alla bellezza della cara città. Così quando la contempla in piazza Vittorio Emanuele, con lo sfondo della verde collina, col grazioso promontorio del Monte dei Cappuccini e, sull'alto, la Villa della Regina; o quando, presso il monumento a Garibaldi, di corso Cairoli, si estasia alla vista del Po che scorre lento e placido, del colle e della basilica di Superga che si profilano sul cielo al di sopra della Gran Madre di Dio, del colle della Maddalena col suo Faro della Vittoria in alto a destra e in faccia il Monte dei Cappuccini con la nitida architettura che lo incorona: «Pare una stampa ottocentesca dalla quale spiri un senso di pace e l'indefinibile suggestione del passato...».

Il Bernardi invita l'incauto che prenda fede a quella storia leggenda che la nostra città sia un po' malinconica e monotona a recarsi in varie zone molto belle: per esempio, là dove s'apre l'immenso parco del Valentino che «è forse ineguagliabile in Europa», a nella dolce, deliziosa collina «tanto prossima all'abitato, così amena e varia e pittoresca, con alture che oltrepassano i 700 metri, fresche valli, panorami incantevoli, vegetazione fitta, borghi ridenti». Dinanzi a tanta magnificenza egli, dopo aver constatato che una grandiosa impresa è stata attuata l'anno scorso con il traforo del Pino e che grandiosi complessi residenziali si vanno creando al Pino e all'Eremo (a quest'Eremo che in altra pagina è ricordato sfortunatamente con quel suo errore del Camaldolesi che possedeva una copiosa biblioteca e ventun celle per gli eremiti, che disponevano ciascuno di due stanzette con oratorio e orticello) auspica che al dio opera sollecita all'situazione di un piano regolatore che contempli la costruzione di funivie e comode strade con alberghi e ristoranti, in modo che siano sfruttate «la piacevolezze di quella plaga particolarmente salubre, allietata da uno stupendo panorama, a pochi minuti d'autobus dal centro cittadino; plaga ben nota ai torinesi del Seicento e Settecento i quali avevano popolato la loro collina di ville, allora chiamate *vigne*, improntate sempre a nobiltà architettonica, preziose a questi soggiorni estivi, ed ora sciaguratamente per la maggior parte rovinate». Non è facile sottrarsi alla tentazione di citare e citare dalle pagine della Guida e m'avvedo che questa, che voleva essere una recensione, sta diventando una antologia di passi del Bernardi. Sarà tanto di guadagnato per il lettore di questo libro, in cui non c'è bellezza naturale di Torino, a ricordo storico o creazione artistica a progresso operato nel campo della cultura, della scienza, dell'industria, in ogni ramo dell'attività umana, che non sia messo in giusta luce.

Un ricordo storico? Ecco un succoso «excursus» sul magnifico Palazzo Madama che conclude con [illegible] parole: «Esso riassume una storia due volte millenaria, compendia, si può dire, l'intera nostra civiltà, dal tempo di Roma all'età del Risorgimento»; esso Palazzo, «come oggi ci appare, e soprattutto lo scalone, è uno dei maggiori capolavori d'architettura settecentesca e forse la più perfetta del Juvarra»; ed il *Museo Civico d'Arte Antica* che ha sede nella trecentesca ala di esso è «uno scrigno di meraviglie».

Altre pagine interessanti sono ispirate dal Palazzo Carignano, dal Palazzo delle Scienze con l'Accademia delle Scienze, il Museo Archeologico, il Museo Egizio — il più importante del mondo dopo quello del Cairo —, la Galleria Sabauda, che per la provvidenziale iniziativa del conte Giancarlo Cavarana, precocemente scomparso e per la generosa adesione di industriali ed enti finanziari, sarà riaperta, completamente rinnovata.

Pagine notevoli sono riservate al Duomo, dedicato a San Giovanni Battista, cl'unico edificio schiettamente [illegible] di Torino che nel timpano, nella due grandi volute e nell'arco della maggior porta richiama la fronte di Santa Maria Novella di Firenze». Esso — aggiunge il nostro storico dell'arte — è «una eccezione stilistica di una città dove dal gusto tardo-gotico si passò, quasi senza transizione, ai primi accenni di barocco» alla chiesa di San Lorenzo, alla celebrazione di quello che l'anno venturo sarà la Galleria d'Arte Moderna col suo Fontanesi, coi suoi valorosi pittori piemontesi e di altre regioni italiane, con sezioni dedicate a chiari pittori stranieri, a pittori d'avanguardia, a scultori dal Canova ai Manzù.

Non tarda il lettore di dover sorprendere il Bernardi sempre in estasi, «con le ginocchia della mente inchinate» dinanzi alle tante bellezze. Per restringere ai monumenti se agli esalta quelli dei Marocchetti a Emanuele Filiberto, a Carlo Alberto, dal Calandra al Principe Amedeo, dal Robino al Faro della Vittoria («la maggior statua del mondo interamente fusa in bronzo») ne commenda la statua in bronzo di Galileo Ferraris «rassomigliantissima» la rassomigliantissima alla medaglia che l'ha ispirata — aggiungo io — è la donna che simboleggia la Verità), severamente ma giustamente [illegible] il monumento a Cavour del Dupré, all'Arma di Artiglieria del Canonica, al Duca d'Aosta del Baroni.

Volentieri continuerei a discorrere di questo libro tanto detto quanto dilettoso e mi accompagnerei all'Autore nelle gite alla Sagra di San Michele, all'Abbazia di Vezzolano, al Beatrizero, alla Valle d'Aosta (paesi, castelli, pineta, ghiacciai, vette coraggiosamente conquistate...), ma lo spazio tiranno mi trascina verso la parola fine. Mi sia consentita solo una considerazione... ad hominem. Questa guida esercita un'attrattiva particolare sui torinesi che hanno nel loro attivo — passive dovrei dire — molte primavere. Essi potranno fare un tuffo nel passato quando leggeranno che i torinesi — «e di questi cetsi son io medesimo» — per lungo tempo chiamarono «Diagonale» via Pietro Micca, nata dal taglio trasversale da via Barbaroux e via Santa Teresa (l'altra diagonale torinese postillerebbe il Burzio, è corso Principe Eugenio); chiamarono via Garibaldi via Dora Grossa perché percorsa da un ripagnolo (dolce in piemontese), Ponte in Pietra — perché prima in Torino interamente in muratura — il ponte Vittorio Emanuele I; Portici della Fiera quelli di piazza Castello, ricchi di eleganti negozi, confetterie, ecc. rivedranno i vecchi bottegai all'angolo di via Montebello e Giuseppe Verdi — ov'era il Teatro di Torino, oggi sede del Centro di produzione televisiva torinese, — il vecchio Teatro Scribe, famoso nel secolo passato per i veglioni di studenti e sartine; e deploreranno — insieme col Bernardi — che, per il goffo pregiudizio che i grandi nomi vadano onorati intitolando loro una strada o una piazza, il nome del grande musicista abbia sostituito l'antico di via della Zecca a ricordo della zecca torinese il cui [illegible] e che ne siano [illegible] i pittoreschi nomi di tante vicende del vecchio centro cittadino — saporose memorie di costumi locali: via dei Carrozzai, dei Pescatori, dei Pellicciai, dei Fanierai, dei Pasticcieri, dei Guardinfanti ecc.

Giuseppe Gallico

Il professore Jacques Benoit con la fialetta contenente il DNA di anitra «Khaki-Campbell», da lui impiegato nei recenti esperimenti compiuti a Parigi

Divampa la polemica a Parigi sui paperi del clamoroso esperimento

Erano pure o no le anatre di Benoit?

Il noto scienziato francese viene accusato da un collega di essersi servito di animali "spuri,,: in tale caso il prof. Benoit non avrebbe creato una razza nuova e cadrebbero tutte le ipotesi rivoluzionarie nel campo della genetica

Parigi, mercoledì sera.

Una vera e propria tempesta è scoppiata fra i biologi francesi a proposito degli esperimenti di mutazioni sulle anatre compiuti dal professor Benoit e dai suoi assistenti. Come si ricorda, Benoit è riuscito a trasformare — secondo quanto è stato annunciato — anatre della razza «kaki», in anatre della razza «biancaneve», una razza del tutto nuova, ottenuta iniettando contanda «ADN», ossia succo di cromosomi (che si trova nelle cellule genitali) di un'altra razza di anatre, la razza «pekino». Il risultato di questi esperimenti è quello di sovvertire le leggi della genetica, in quanto si dimostrerebbe la possibilità di «creare» esseri viventi «completamente nuovi».

I caratteri distintivi delle prime 26 anatre generate con le iniezioni di «ADN» sono infatti differenti sia da quelli delle anatre «kaki», sia da quelli delle anatre «pekino». I 26 anatroccoli che in questo momento attirano l'interesse degli scienziati di tutto il mondo, benché nati dal ceppo «kaki», non hanno le penne rossiccio-arancione della loro razza, ma bianchissime (da cui il nome «biancaneve») di un bianco ancor più candido di quello delle anatre «pekino» di cui ci si è serviti per prelevare il liquido cellulare «ADN». In più i nuovi anatroccoli hanno un modo di camminare che non è stato mai osservato finora in nessuna razza di anatre e che si ritiene provenga dalle mutazioni derivate dalla differente composizione [illegible] nella nuova razza.

Mentre tutto il mondo degli scienziati e dei biologi è a rumore per questi avvenimenti e si comincia ormai a parlare della possibilità pratica di influenzare a volontà le leggi della ereditarietà animale, il prof. R. Lienhard, insegnante di genetica alla «Scuola nazionale francese delle acque e foreste», al è fatto intervistare dal giornale «L'Est Republicain» per affermare che i nuovi anatroccoli, con i loro caratteri differenziati non provano nessuna delle teorie di cui ha parlato il professor Benoit all'Accademia francese delle scienze. Gli anatroccoli «artificiali» di Benoit, infatti, secondo il prof. Lienhard, sono lontani cugini di quelli dai quali è stato tolto il siero «ADN». Perciò l'esperimento non ha nessuna validità in quanto potrebbe essersi verificato un «ritorno» di razza [illegible] l'influenza della inoculazione.

In sostanza, dice l'esperto di genetica, non è che i nuovi anatroccoli abbiano acquisito dei caratteri differenti: essi li hanno avuti «di ritorno». La ragione è nel fatto che le razze di anatre sono sempre state incrociate e mescolate in maniera assai [illegible] ed è soltanto in questi ultimi anni che si base più che altro a convenzioni, si è stabilito di tenere separate le razze. In realtà non esisterebbero razze pure di anatre, e tali non sarebbero né la razza «pekino» né la razza «kaki», le quali discendono — secondo l'avversario del prof. Benoit — entrambe dalla razza di anatre «corridore indiano» che è una specie di capostipite di tutte le anatre domestiche che si conoscono in Occidente.

Il prof. Benoit non ha risposto al prof. Lienhard, ma il mondo scientifico, dopo le prime entusiastiche accoglienze alle teorie di Benoit, sta riflettendo sulla doccia fredda di questo esperto di genetica delle anatre, la cui polemica — a parte la rinomanza nazionale e internazionale dei prof. Benoit e dei suoi collaboratori — potrebbe avere un fondo di verità scientifica.

Roert Ahier

Una foto «polemica» di Brigitte Bardot

Buenos Aires, mercoledì sera.

Il giornale del pomeriggio La Epoca ha pubblicato ieri sera in prima pagina, sullo spazio dedicato solitamente alle notizie politiche, una fotografia su tre colonne dell'attrice cinematografica francese Brigitte Bardot. La dicitura sotto la fotografia dice: «Finalmente, conclusa la battaglia elettorale e dopo molte fotografie di brutti uomini politici, vi poniamo offrire questa».

I miagolii di un gatto salvano il bimbo nel pozzo

Castelfranco V., mercoledì sera.

Per esclusivo merito del proprio micio, un bimbo di sette anni, Luigi Fornasier di Antonio, dimorante nel prossi di Castelfranco Veneto, ha evitato di fare un'orribile fine.

Il piccino si era allontanato da casa, dirigendosi verso i campi circostanti. Avvicinatosi ad un pozzo privo di acqua e mancante del muretto di cinta, il Fornasier finiva per cadere dentro, piombando nel fondo con un volo di cinque metri. Fortunatamente il ragazzo nella caduta non riportava ferite, ma rimaneva prigioniero nella cavità del pozzo. Passò del tempo senza che nessuno potesse udire le sue grida di aiuto; soltanto molto più tardi un agricoltore transitante nei pressi fu attratto da insistenti miagolii di un gattino che si trovava nell'imboccatura del pozzo.

L'uomo, accorsi, si arrischiava di scendere nel pozzo e così poteva scorgere e trarre in salvo l'infortunato in preda alla disperazione.

Mentre si attende il terrificante film di Clouzot

Le spie di Napoleone

Come in una lunga galleria i personaggi che per quindici anni furono di indispensabile aiuto a Bonaparte - La vittoria di Lodi, l'ingresso a Milano e il «caso Andriew» - Una falange di informatori e di agenti provocatori sui quali giganteggia la figura di Fouché - Perché la damigella Emilia di Beauharnais sposò il signor Lavallette - Le donne-spie - Anche Giuseppina al servizio del ministro di polizia? - Uno sprezzante giudizio di Napoleone a Sant'Elena

In un prossimo film del famoso regista Clouzot, intitolato Les Espions, *la paura, l'angoscia, il mistero, tutto l'armamentario di questo artista d'eccezione, formano un'atmosfera terrificante, dove si svolge una gigantesca quanto misteriosa lotta tra gli agenti segreti dell'Est e dell'Ovest, di cui le scene più spietate avvengono nei luoghi più assurdi: corridoi di vagoni letto, accanto al carrello di un venditore di castagne bruciate e sopra tutto in una miserabile clinica di periferia, dove arrivano vari e falsi pazzi e dove si nascondono le identità più impensate. «La maggior parte delle mie spie — ha detto Clouzot — non sanno nemmeno chi sono, qual è la loro missione, il loro destino! Hanno quello che hanno da fare, ma ignorano il significato della loro azione e non conoscono i padroni che approfitteranno delle loro tremende fatiche... Sarà dunque così misterioso, sinistro e allucinante lo spionaggio dell'avvenire? Oppure sarà totalmente scientifico, con l'uso di mezzi tecnici meravigliosi, come ad esempio quei tipi di trasmettitori per captare conversazioni segrete che si nascondono nei vestiti, nei bustì delle donne? Andando a ritroso nel tempo, lo spionaggio della seconda guerra mondiale fu meno romanzesco dello spionaggio della prima, che vantò le famose spie Mademoiselle Docteur e Mata Hari: dopo, lo spionaggio si nascondeva in istituti di bellezza, in negozi di bambole e simili, e da una semplice finestra una donna diede il fatale segno che scatenò l'attacco di Pearl-Harbour...*

Fouché e Lavallette

E Napoleone ebbe molte spie?

Stalin, che di tecnica poliziesca se ne intendeva, pare dicesse che la vittoria di Napoleone erano dovute soprattutto al servizio di spionaggio. A parte l'esagerazione, «arruolando delle spie, stabilendo un sistema di spionaggio, Napoleone Bonaparte non faceva nessuna innovazione. Il faccuso aristotiano, meglio, o peggio, prima di lui...», così scrive Jean Savant nel suo [illegible] e interessante volume Les Espions de Napoléon *(edizioni Hachette), dove trovano posto, come in una lunga galleria, i personaggi che per quindici anni più furono di indispensabile aiuto. Non è giusto, dice l'autore, parlar sempre soltanto di Napoleone e quasi mai dei suoi collaboratori, tanto da dar l'impressione che ora solo a far tutto, il che non è nemmeno pensabile, data l'estensione e l'ampiezza delle sue attività....*

Uno dei suoi primi collaboratori, chiamiamoli così, fu un certo Andrieux, ufficiale superiore di quarantatré anni, colto, audace, ambizionalissimo. Dopo la vittoria di Lodi, Bonaparte, entrato in Milano, nel 1796, sente la necessità di creare un «ufficio di affari segreti»; lo crea e ne mette a capo l'Andrieux. Ma costui, dopo aver reso segnalati servigi, si lascia prendere la mano dall'ambizione, si mette a cospirare con Bonaparte e favorisce addirittura la rivoluzione di Genova... La sua [illegible] è spezzata a grazia somma se salva la vita.

Negli anni seguenti, nella falange di spie fedeli a mano, di agenti provocatori, capaci di organizzare congiure (come quella cosiddetta dei pugnali) necessari a Bonaparte per rovesciare il Direttorio e via dicendo, giganteggia la figura di Fouché, il ministro di polizia. Fouché che su tutto, vede tutto, prevede tutto, indovina tutto. Fouché, intrigante appassionato, che a suo tempo so tradire tutti, che adora [illegible] essere temuto, essere chiamato e lusingato da due partiti, abbiamo nel futuro il vento, e che quando, caduto il Direttorio, Napoleone è proclamato il trionfatore del giorno, lui, complice segreto, trasfuga nascosto, se di essere il vero vincitore.

Se non dalla statura di Fouché, anche Lavallette è una figura notevole. Questo omette coraggioso, figlio di un mercante parigino, che ha studiato in seminario, che durante la Rivoluzione si arruolato nella guardia nazionale di La Fayette per difendere Luigi XVI, conosce Bonaparte in Italia ed è talmente preso dal suo fascino da diventarne fanatico, fino al punto di accettare di fare per lui la spia. Napoleone, secondo il vezzo dei potenti, ne abusò subito. Per dislogliare il fratello Luigi (poi re d'Olanda) da un amore che non gli pareva convenisse per la damigella Emilia di Beauharnais, cugina di Giuseppina, diede costei in sposa a Lavallette. Così fece due infelici, Luigi ed Emilia, erano costare Lavallette stesso a Orienta, mogile di Luigi. Lavallette, direttore nel cosiddetto «Gabinetto nero» e poi delle Poste, posto che, come confessò egli stesso, occupò con una certa ripugnanza, seppe conservare la stima generale. Di lui scrisse Stendhal: «Avrebbe potuto compromettere metà della Francia. Ma come Fouché, in questo genere, non fece che l'indispensabile. Ciò per la direttura naturale del suo carattere». Dopo, a Sant'Elena, Napoleone disse, parlando del Gabinetto nero, della Ponte e di Lavallette: «Non so dire esattamente quali servizi mi rendeva, tuttavia so che ciò ci costava molto. Certo non si potevano aprire e leggere tutte le lettere, ma quelle che gli indicavo io ci, specialmente le lettere di ministri e degli amici e dei loro amici...».

Spie in gonnella

E ce ne furono donne-spie in questo tempo?

In un certo senso Giuseppina fu la prima spia femmina; la sua natura molle, avida e pavida, la rende più che adatta a questa funzione. Infatti, quando Napoleone è in Egitto e lei dopo aver ingannato allegramente con questo e con quello se che i fratelli di lui l'hanno denunciata al marito, e Fouché non osia ancora sferrare pugnale e fare lo spia e a svelargli tutti i segreti di Bonaparte, soprattutto il più pericoloso e decisivo, quello del suo ritorno immediato. Altre spie, e meglio chiamiamole informatrici, furono prima fra tutte la signora Bameltin, una creola come Giuseppina, ma molto più piovane di lei. Fortunata Formier-Lagrave [illegible] a San Domingo, dove suo padre aveva uno zuccherificio. Lui morto, la vedova e la figlia vanno a Parigi e Fortunée sposa il signor Hamelin, affarista che si arricchisce in forniture militari per l'esercito di Napoleone, durante la campagna d'Italia. A Milano Fortunée fa furore e il pittore Appiani la dipinge in un bel quadro. A Parigi è alla moda, come [illegible] Tallien e quelle altre che mettono sul corpo meno roba [illegible] di garza e null'altro. Il marito si secca, la pianta e lei resta povera e sola. Che fare? Tiene un salone frequentato da finanzieri, uomini politici, per questo Bonaparte Parrucchi fra i suoi agenti segreti. Elegante, piccante, civetta, spiritosa e buona parlatrice, con le sue parole riesce a incontare perfino Napoleone, senza parlare di Talleyrand, che l'apprezza moltissimo e la paga a parte. Nessuno sa che il suo salone è anche una trappola, più di una volta vi ha fatto prendere qualche suo amico. Venuto il Papa per il sacro di Napoleone, lei ha la faccia tosta di chiedere la sua benedizione. Napoleone cerca di scusarla presso il Pontefice, ciniamente. «Sapete, Santità, molte là ce ne dendo, perché ha molto amato...». Al suo ritorno da un viaggio in Austria e in Germania, Napoleone la chiede: «Ebbene, cosa ci manca laggiù?».

«Sire, come le vecchie signore amano i giovanotti».

Pedine nella scacchiera

Ebbe poi il torto, agli occhi di Napoleone, di agitarsi in difesa di Giuseppina quando il comincia a parlare di divorzio, tanto che la dichiararono che se non, dicendo altro, Novembre cacciata in prigione... Quando fu vecchia ed erano finiti e i Borboni e Luigi Filippo, bastava a dire che Napoleone era il suo dio. Ciò non le aveva impedito di scrivere la polizia di Luigi XVIII, con lo zelo e l'allegria con cui aveva servito l'Imperatore. «Mah, ella diceva, capirete, ho tante spese di toilette!».

La famosa madame de Genlis fu anche lei agente segreto, quello di cui Talleyrand diceva: «Per evitare lo scandalo della divulgazione, ella ha sempre voluto con grande facilità». Amica del duca di Orléans, il famoso Philippe-Egalité, fu la governante dei suoi figli. Il re Luigi Filippo raccontò a Victor Hugo che lei lo aveva allevato con ferocità e che pure lui ne era innamorato. Aveva diciassette anni e Parigi, marcoledì sera.

Una vera e propria tempesta è scoppiata fra i biologi francesi a proposito degli esperimenti di mutazioni sulle anatre compiuti dal professor Benoit e dai suoi assistenti. Come si ricorda, Benoit è riuscito a trasformare — secondo quanto è stato annunciato — anatre della razza «kaki», in anatre della razza «biancaneve», una razza del tutto nuova, ottenuta iniettando contanda «ADN», ossia succo di cromosomi (che si trova nelle cellule genitali) di un'altra razza di anatre, la razza «pekino». Il risultato di questi esperimenti è quello di sovvertire le leggi della genetica, in quanto si dimostrerebbe la possibilità di «creare» esseri viventi «completamente nuovi».

I caratteri distintivi delle prime 26 anatre generate con le iniezioni di «ADN» sono infatti differenti sia da quelli delle anatre «kaki», sia da quelli delle anatre «pekino». I 26 anatroccoli che in questo momento attirano l'interesse degli scienziati di tutto il mondo, benché nati dal ceppo «kaki», non hanno le penne rossiccio-arancione della loro razza, ma bianchissime (da cui il nome «biancaneve») di un bianco ancor più candido di quello delle anatre «pekino» di cui ci si è serviti per prelevare il liquido cellulare «ADN». In più i nuovi anatroccoli hanno un modo di camminare che non è stato mai osservato finora in nessuna razza di anatre e che si ritiene provenga dalle mutazioni derivate dalla differente composizione [illegible] nella nuova razza.

Mentre tutto il mondo degli scienziati e dei biologi è a rumore per questi avvenimenti e si comincia ormai a parlare della possibilità pratica di influenzare a volontà le leggi della ereditarietà animale, il prof. R. Lienhard, insegnante di genetica alla «Scuola nazionale francese delle acque e foreste», al è fatto intervistare dal giornale «L'Est Republicain» per affermare che i nuovi anatroccoli, con i loro caratteri differenziati non provano nessuna delle teorie di cui ha parlato il professor Benoit all'Accademia francese delle scienze. Gli anatroccoli «artificiali» di Benoit, infatti, secondo il prof. Lienhard, sono lontani cugini di quelli dai quali è stato tolto il siero «ADN». Perciò l'esperimento non ha nessuna validità in quanto potrebbe essersi verificato un «ritorno» di razza [illegible] l'influenza della inoculazione.

In sostanza, dice l'esperto di genetica, non è che i nuovi anatroccoli abbiano acquisito dei caratteri differenti: essi li hanno avuti «di ritorno». La ragione è nel fatto che le razze di anatre sono sempre state incrociate e mescolate in maniera assai [illegible] ed è soltanto in questi ultimi anni che si base più che altro a convenzioni, si è stabilito di tenere separate le razze. In realtà non esisterebbero razze pure di anatre, e tali non sarebbero né la razza «pekino» né la razza «kaki», le quali discendono — secondo l'avversario del prof. Benoit — entrambe dalla razza di anatre «corridore indiano» che è una specie di capostipite di tutte le anatre domestiche che si conoscono in Occidente.

Il prof. Benoit non ha risposto al prof. Lienhard, ma il mondo scientifico, dopo le prime entusiastiche accoglienze alle teorie di Benoit, sta riflettendo sulla doccia fredda di questo esperto di genetica delle anatre, la cui polemica — a parte la rinomanza nazionale e internazionale dei prof. Benoit e dei suoi collaboratori — potrebbe avere un fondo di verità scientifica.

Roert Ahier

Una foto «polemica» di Brigitte Bardot

Buenos Aires, mercoledì sera.

Il giornale del pomeriggio La Epoca ha pubblicato ieri sera in prima pagina, sullo spazio dedicato solitamente alle notizie politiche, una fotografia su tre colonne dell'attrice cinematografica francese Brigitte Bardot. La dicitura sotto la fotografia dice: «Finalmente, conclusa la battaglia elettorale e dopo molte fotografie di brutti uomini politici, vi poniamo offrire questa».

I miagolii di un gatto salvano il bimbo nel pozzo

Castelfranco V., mercoledì sera.

Per esclusivo merito del proprio micio, un bimbo di sette anni, Luigi Fornasier di Antonio, dimorante nei prossi di Castelfranco Veneto, ha evitato di fare un'orribile fine.

Il piccino si era allontanato da casa, dirigendosi verso i campi circostanti. Avvicinatosi ad un pozzo privo di acqua e mancante del muretto di cinta, il Fornasier finiva per cadere dentro, piombando nel fondo con un volo di cinque metri. Fortunatamente il ragazzo nella caduta non riportava ferite, ma rimaneva prigioniero nella cavità del pozzo. Passò del tempo senza che nessuno potesse udire le sue grida di aiuto; soltanto molto più tardi un agricoltore transitante nei pressi fu attratto da insistenti miagolii di un gattino che si trovava nell'imboccatura del pozzo.

L'uomo, accorsi, si arrischiava di scendere nel pozzo e così poteva scorgere e trarre in salvo l'infortunato in preda alla disperazione.

La madre morta a Borgosesia

L'automobile la lanciò a 10 metri di distanza

Migliorate le condizioni delle tre operate ferite nel medesimo incidente - Il guidatore della tragica auto è stato rilasciato

Borgosesia, mercoledì sera.

Terminati gli accertamenti di legge ed anche in base alle dichiarazioni rese ai carabinieri da alcuni testimoni, è stato stamane possibile ricostruire esattamente la sciagura automobilistica avvenuta ieri pomeriggio a Borgosesia, che è costata la vita a una donna, madre di due figli ancora minori, Maria Bellegante in Scopel, di 40 anni, residente in frazione Montrigone, e che ha provocato inoltre il ferimento di tre giovani operaie: Margherita e Sebastiana Cannizzo, rispettivamente di 18 e 14 anni, e la cognata di quest'ultima, Erminia Carmellino, ventitreenne, tutte da Borgosesia di Serravalle Sesia.

Le condizioni di queste ultime, ricoverate all'ospedale di Borgosesia, non appaiono stamane preoccupanti. La Bellegante decedeva invece ieri sera non appena veniva adagiata sul lettino del Pronto Soccorso. L'autovettura che l'aveva investita mentre in bicicletta si accingeva ad attraversare la strada e ad entrare nel cancello della fabbrica dove lavorava, scaraventandola a una decina di metri di distanza sull'asfalto, le aveva procurato infatti gravi fratture interne.

L'investitore, l'operaio Guido Galoppini, di 23 anni, residente in frazione Isolella, al momento dell'incidente percorreva corso Vercelli a velocità moderata, guidando la propria Lancia Ardea.

«Seguivo con la mia moto [illegible] Camera: Giornata lenta e stagnante: cercate di sfuggire alla noia. Verso sera, finalmente, un po' di vita. Lavoro: ottimo momento per intraprendere viaggi e per concludere affari che risulteranno vantaggiosi. Vergine: richiesta una lite per delle ricompensioni. Non prestate del denaro perché lo perderete senza fallo. Scorpione: nel pomeriggio avrete una bellissima notizia che vi allieterà tutto il resto della giornata. Sagittario: siate in pericolo. Non fate gite e non accettate consigli da chiacchierai. Andate eventi con i vostri soli mezzi: solo così riuscirete a farcela. Capricorno: influssi favorevoli per iniziare nuove attività o per continuare e condurre a termine cose già iniziate da tempo. Pesci: il sole tra breve equilibrerà nel cielo della vostra vita. Ottimo cosi stiamo salmerende.

T. Palamidessi

L'operaia Maria Bellegante, rimasta uccisa nella sciagura

Gli Astri: Luna in Bilancia in sestile a Marte. Le amicizie si comporteranno bene. Gli allacciamenti fatti in questo giorno saranno duraturi. Saturno in trigono a Venere. Pericoli urti per motivi di orgoglio. Prevedibili disagi accordi all'ultimo momento. Cattivi consigli che vi faranno danneggiare come un treno in corsa. Tipi: Bilancia, Acquario e Gemelli.

Ariete: note e disagi per una persona anziana. Spostamento che provocherà un distacco. Lacrime per colpa di un fatto successo lontano.

Acquario: conclusione immediata di cose lasciate in sospeso. Occorre immediata decisione. Negli affari, ottima probabilità. Serata tranquilla ed ottima per gli incontri sentimentali.

Gemelli: cercate di ritarvi delle amicizie, ma riconsiderate da capo, facendo piazza pulita. Utilissimi consigli che riguardano un lungo viaggio. Denaro in arrivo. Periodo sereno.

Leone: attenti a dissidi per una persona anziana. Spostamento che provocherà un distacco. Lacrime per colpa di un fatto successo lontano.

Bilancia: conclusione immediata di cose lasciate in sospeso. Occorre immediata decisione. Negli affari, ottima probabilità. Serata tranquilla ed ottima per gli incontri sentimentali.

Le stelle così si esprimono per i nati sotto gli altri segni dello zodiaco: **Ariete**: persona vicina che vi tradisce spudoratamente. State in guardia ed evitate errori da bruti scherzi. **Toro**: una ricompensa vi aspetta. Non incoraggiatevi di un successo personale: potrebbe andarvi male a capo. facendo piazza pulita. Utilissimi consigli che riguardano un lungo viaggio. Denaro in arrivo. Periodo sereno.

Gemelli: cercate di ritarvi delle amicizie, ma riconsiderate da capo, facendo piazza pulita. Utilissimi consigli che riguardano un lungo viaggio. Denaro in arrivo. Periodo sereno.

Cancro: Giornata lenta e stagnante: cercate di sfuggire alla noia. Verso sera, finalmente, un po' di vita. **Leone**: ottimo momento per intraprendere viaggi e per concludere affari che risulteranno vantaggiosi. **Vergine**: richiesta una lite per delle ricompensioni. Non prestate del denaro perché lo perderete senza fallo. **Scorpione**: nel pomeriggio avrete una bellissima notizia che vi allieterà tutto il resto della giornata. **Sagittario**: siate in pericolo. Non fate gite e non accettate consigli da chiacchierai. Andate eventi con i vostri soli mezzi: solo così riuscirete a farcela. **Capricorno**: influssi favorevoli per iniziare nuove attività o per continuare e condurre a termine cose già iniziate da tempo. **Pesci**: il sole tra breve equilibrerà nel cielo della vostra vita. Ottimo così stiamo salmerende.

T. Palamidessi

SPETTACOLI A TORINO

TEATRI E MUSICHE

Teatro Mobile Fiera, (p. Rivoli-barr. Milano): Comp. G. Bondi ore 21.15 «Noi e Razzi».

Al Fiorito (p. Solferino, t. 51-832): ore 21: Orchestra E. Andreghetti; canta Riccardo Vigna.

Chalet (Valentino): 21 Bertolazzi.

Fusaro: Café chantant, Medici 112.

Gay Estive: 21 Orch. Pasichi.

La Cleta (Rister. Carpenito) 21-24 danza classico quartetto.

Montecappecini Bianc: ore 21-24, Peguia Bianc: 21 Orch. Canaro.

S. Giorgio: Rist. Danze Valentino. Complesso «I 4 del Martello».

Orlando Danze (via Cotto 6 bis, tel. 60-143): Altrus. Orch. Armand.

Gran Balla (Valentino): ore 22 danze attrazioni Orch. Benedetti.

CINEMATOGRAFI

Ambrosio: «Il bandolero stanco» R. Rascel, L. Mastrio, L. Di Leo.

Astor: «La legge della strada» Raymond Pellegrin, S. Pampanini.

Ozeas (aria condizionata) «L'uomo del West» a. di S. Goldwyn con Gary Cooper, D. Andrews, W. Brennan.

Metro-Cristallo (fresco-aria condizionata): «Tolstaran» con Tolò.

Multipla 10.30.

Reposi: «Il mio amico Kelly» a. Sc., tech., V. Johnson, P. Laurie, Myer.

Vittoria: «Il re del Rock and roll» Alan Fred. F. Lymon.

Alfieri (locale fresco): «Venti di terra lontana» tech. Scope, con Glenn Ford ed Ernest Borgnine.

Ariston: «Gli amanti del Tago» Francoise Arnoul, Daniel Gelin.

Augustus: «Rivolta al molo 3, 4» Arthur Franz, Beverly Garland.

Nazionale: «Destinazione Tokio» con Cary Grant, Plates L. 200.

Torino: «Vita venduta» Yves Montand, V. Clouzot (loc. refr.) A. 10.

Alessandra: «Guardia, guardia scelto, brigadiere, maresciallo» A. Sordi.

Arlecchino: «Le 3 notti di Eva» Milby Gaynor, D. Niven, technic.

Fiore: «I 4 del pollo tenente» col. G. Robini, Dawn Adams.

Fiamma (aria condiz.): «Sergente di legno» D. Martin, Jerry Lewis.

Giardino: «Fresco aria condizion.): «Il maggiorato fisico» Eddie Constantine, Maria Frau.

Hollywood: «Maggiorato fisico» Eddie Constantine, Maria Frau.

Ideal (locale più fresco di Torino): «CIES 117 non è morto» M. Noel e Varietà Internaz. con Gino Baldi ore 16.15 e 21.15.

Medici: «A sud niente di nuovo» tec. Riv. Ferrero-Nava 16.15-21.15.

Massima (loc. refrig.): «I falsari di Cuba» P. Armendariz, Rory.

Principe: «Maggiorato fisico» Eddie Constantine, Maria Frau.

Statuto: «I falsari di Cuba» con P. Armendariz, R. Rory, E. Flynn.

Adriano: «La linea francese» t

UN PO' DI BUONUMORE

— Vi ripeto che non sopporto l'odore di benzina!...

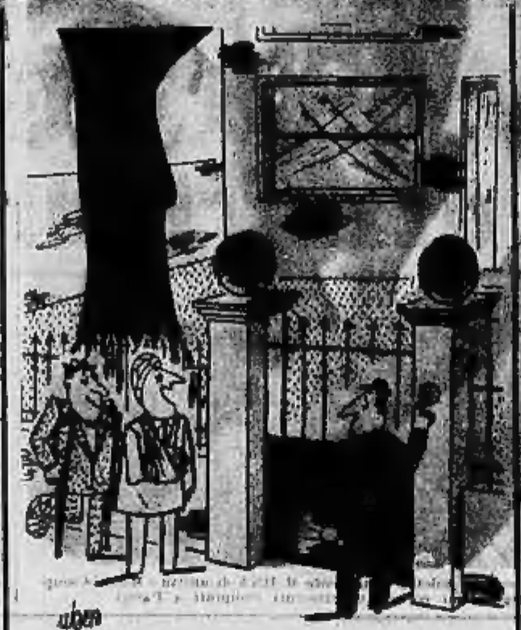

— Anche noi abbiamo chiesto la mano della signorina Maria...

— Saremo giocando a papà e mamma...

— Disgraziato, non vorrei essere al suo posto!...

Seozzone

Una nave mercantile di una grande compagnia di navigazione italiana, in viaggio di ritorno dall'Australia, aveva raggiunto le coste del Mediterraneo quando un grande incendio scoppiò improvvisamente nella stiva.

Fu dato il preallarme e subito dopo quello di abbandono della nave.

Fortunatamente un uomo dell'equipaggio se ne accorge e grida al comandante:

— Capitano, un uomo in mare!

— E' un mozzo? — chiede il comandante.

— No, capitano, è un passeggero.

— Ha pagato il suo biglietto?

— Non lo so, capitano.

— Allora vediamo che cosa possiamo fare per lui...

E dando l'ordine di fermare le macchine, il comandante prende il megafono e grida al disgraziato passeggero:

— Mostratemi il biglietto e faccio calare una scialuppa in mare...

Il mestiere del boscaiolo

Affari

— Come hai potuto permetterti di comprare un automobile così lussuosa?

— Per una lotteria...

— Hai vinto un grosso premio?

— No, ho organizzato la lotteria...

— Questo vestito è adatto per una giovane vedova. Peccato che la signora non se possa approfittare!...

Esattezza

Un tizio che chiede un impiego presenta delle referenze. Il suo futuro principale telefona per le informazioni:

— Senta, quanto tempo ha lavorato presso di lei il signor X...?

— Per poche ore, per poche ore...

— Strano, se mi ha affermato di essere rimasto a lungo impiegato alla sua ditta?!

— E' esatto. Tre anni...

— Ammiro la tua decisione quando devi scegliere il vestito da indossare!...

Precisione

— Cameriere, c'è una mosca nella lepre!...

— Oh no, signore!...

— Come? Questa non è una mosca?

— Sì, ma l'altra non è lepre...

Senza parole

JOHNNY FORTUNA

di FRANK ROBBINS

LVIII. — Il losco ispettore Von Schnock, che ha la meglio su Johnny, giunge troppo tardi alla fundvia dove conta di salpare la lava per fermare la cabina a bordo della quale sono fuggiti Kid Flash, Kolt e Gaby. I tre si dirigono dal ministro Rausch, amico di Kid.

MARY e BOB di Chic Young

SHERLOCK HOLMES: Il vampiro del Sussex

di Sir A. CONAN DOYLE

XXV. — Sherlock Holmes indaga per un caso di vampirismo in casa del signor Ferguson. Il giovane Jack, infermo, è rimasto impressionato per la presenza del detective. Holmes osserva una collezione di strani oggetti, fra cui un fucile usato da una tribù indiana.

APPARTAMENTI Porta Nuova 3 magnifici moderni nuovo sig. 96. Assistia, 2.

APPARTAMENTI garages via Boreano, negozi, laboratori, [illegible] subito. Telefonare 47-330. 87196

APPARTAMENTI vendesi via Rapisardi locale libero retro negozio ufficio deposito. Telefonare 72-142 ore 13-16. M3395

APPARTAMENTI, via Carmine 20 (piazza Statuto) negozietto sottito ufficio commerciale, cooperativa settimanale. Tel. 40-286.

APPARTAMENTI via Cumiana ang. c. Regina negozio retro, servizi. Telefonare 40-095.

APPARTAMENTI corso Casale terreno cintato magazzino, cantina indipendente. Telefono 890-058. 6M340

APPARTAMENTI negozio retro cantina via Monti 9. Rivolgersi portineria, Saluzzo 26.

APPARTI 2 grandi vani indipendenti centrali uso ufficio o laboratorio attrezzato. Telef. 42-808, ore past. 87230

AMPIO negozio, retro, cantina, libero subito, zona Lancia San Paolo, affittasi convenientemente. Telefonare 47-823.

DISPONGO ampio fabbricato industriale forza motrice 30 mezzi) affitto od entro combinazione. Scrivere classific. 5148, SPI Torino. 58562

NEGOZIO corso nuovo, porta-vetrine e ingresso secondario, via Napione, affittasi. Telef. 88 027. 84567

PIAZZA Statuto affitto locale mq. 60 per magazzino officina laboratorio. Telefonare 74-241. 84169

QUALUNQUE laboratorio affittasi locale mq. 270 nuova costruzione. Tel. 687 468.

VIGNANCHE Municipio affittasi direttamente ufficio 3 locali, riscaldamento. Telefonare 31-546. 7431

4000 piedilli metri affitto nel garage, Carrara 82. Telefonare 275-142 ore 13.

I AFF. APPARTAMENTI L. 40p.p.

ADRIANO alloggi 12.000, 14.000, 16.000, 20.000. Secchi 18, telef. 44-918.

ADRIANO camera cucina 10.000, 12.500; tre, servizi 22.000 senza cucinino. Carpaccio, Di Nanni 61. M3491

ADRIANO 2e otto affittasi via Monte Bianco 47 alloggio 1 camera, tinello, cucinino, lavello, bagno, luce. 15.500. Visita 14-16. Telefonare 20-288. 9483

APPARTAMENTI alloggi ambosi camera cucina, 2 camere cucina. Telef. 887-417.

APPARTAMENTI alloggi quattro camere e servizi, corso Unione Sovietica 167. Telefonare 393-372. 4807

APPARTAMENTI appartamenti signorili 2-3 camere servizi, Michelacco 21. 14231

APPARTAMENTI due camere cucina veranda corrispondenza Parina, Fiat Mirafiori, 12.000. Carpaccio, Di Nanni 61.

APPARTAMENTI nuovo palazzo Unione Sovietica 33, quasi angolo Sommeiller, negozi, uffici, alloggetti signorili 2-3 vani, semplici, doppi servizi. Visita pomeriggio.

APPARTAMENTI appartamento nuovo, finitissimo, luminoso, panoramico, soleggiatissimo, cinque vani. Telef. 81-600. 18757

APPARTAMENTI casa signorile via Segusi, 7 vani, cucina, comodità, piano rialzato, adatto professionista, pensio ambasciata. Telefonare 884-478. 18419

APPARTAMENTI due camere tinello cucinino, ampio terrazzo ascensore. Vivaldi 16, Madama. M4029

APPARTAMENTI due camere via Nizza vicinanze Porta Nuova. Telefonare 680-643.

APPARTAMENTI libero subito alloggetto una camera tinello cucinino servizi, grande terrazzo, via S. Ambrogio. Tel. 372-854.

APPARTAMENTI signorile nuova costruzione sesto piano, 3 camere tinello ripostiglio servizi 32.000, libero settembre, corso Regina Margherita, Telefonare 729-484.

APPARTAMENTI subito camera tinello accessori visitabile via Belmonte (Chieri) 28 Torino. 87208

APPARTAMENTI 2 camere cucina servizi terzo lungo. Via Monebarato 32 tel. 352-787.

APPARTAMENTI 2 camere cucina entrata lusso, piazza Statuto 13. Rivolgersi portineria. 86479

APPARTAMENTI tre stanze accessori tutte signorili moderne zona Parella. Telefonare 274-650. 87314

APPARTAMENTI 4-5 camere, doppi servizi. Tenenti, Napoli 30. 9353

APPARTAMENTO due camere servizi 4° piano, piazza Carignano. Telefonare 46-522 ore ufficio. 6137

AGNELLI 66, fronte Sporting Club, affittasi negozi, alloggi. Rivolgersi cantiere.

ALLOGGETTO S. Rita camera, tinello servizi, terrazzo, ascensore subito. Telefonare 791-574. M3955

ALLOGGETTO Porta Susa, telefono, due camere, ingresso, servizi, anche arredato affittasi. Telefonare 40-443. 84505

ALLOGGI camera servizi 14.000; due camere servizi 18.000; terzo centrale. Sabaudia 83. 882709

ALLOGGIO tre camere, cucina e servizi, terzo piano, piazza Gran Madre di Dio, affittasi. Telef. 85-927. 87296

ALLOGGIO 2 camere cucina via Chivasso 7 affittasi. Telef. 40-453. 8415

AUTOTRASLOCHI Autorimessa completa organizzazione con personale specializzato, garanzia, ribasso, Gol, tel. 21-093.

AUTOTRASLOCHI rapidissimi Torino provincia, personale specializzato, garanzia. Telefonare 22-725, Cignari. T4481

CAMPO Torino, Filadelfia 23 affitto, libero subito, 4 camere, cucina, soffitto piano, terzo, ascensore. Geometra Boglio. Telef. 59-077. 8363

CAPRIE 23 angolo Cibrario affittasi alloggio 2 camere cucina bagno entrata completamente decorato 22.000 mensili. Telefonare 627-162. 85548

CERCASI villa sola collinare sei camere letto soggiorno e servizi con giardino e garage libera subito periodo anni ire. Scrivere gazzetta 2348 SPI, Torino.

CERCO per fine agosto appartamento centrale con permesso soggiorno. Scrivere, referenze. Telefonare 73-226. 88576

CERCO affittare alloggetti possibilmente servizi, camere vuote, ovunque. Telefonare 383-954. 85344

CONTIGUI giovani sposi cercano camera tinello cucinino servizi possibilmente palazzina nuova. Telefonare 763-065 serale. 87266

CORSO Rosselli signorile due camere servizi affittasi subito. Telef. 393-281.

LEVIGATURA lastricatori giovani abbisognano urgentemente graniti piccoli lavori. Telefonare 24-063. 87026

LIBERI subito affittasi via Ticino 29 (Chiusa Salute) alloggi camere 2 cucina servizi. Telefonare 40-055. 88296

MADRE figlio cercano camera tinello cucinino bagno. Telefonare 693 190

NUOVE ultimo costruzioni prospicienti Fiat, Stabile Montevideo 30, lussuosi alloggi due, tre, quattro camere, negozi, magazzini. Telefonare 81-543. M3896

PIED-à-terre signorilmente ammobiliato, terzo, bagno, indipendentissimo, quasi rifatto, 35.000 mensili. Telef. 585-376 ore 16-19. 87060

PRIVATO affitta alloggio due camere, tinello, cucinino, bagno, zona Molinette. Telefonare 697-691. 84497

QUINDICI 17-19-20.000 affittasi alloggi 1-2-3 camere servizi prossi mobili, Galileo Ferraris, Carpagna, ore 17-19.

SEBASTOPOLI 340 affittasi alloggio 2 camere cucina bagno entrata L. 21.000 mensili. Telefonare 887-162. 88550

SOCIABILE accreditato 6 camere tripli servizi affittasi 100.000 mensili. APL, Garibaldi 26. 5615

7 LOCALI p. VILLEGG. L. 40 p.p.

CERCASI alloggio in affitto per cinque in Lanzo pedemontano con giardino o prato. Scrivere gazzetta 2385 SPI, Torino

MARINA di Massa aguzzo settembre meglio famigliare. Telef. 45-000.

8 ALB. e STAB. CLIM. L. 40 p.p.

ALASSIO Villa Orchidea, centralissima, vicino mare, trattamento ottimo, prezzi modici. 11070

ANTRITI ragguardevoli ritrovi cura nuovo tradizionale stabilimento bagni Nuovo Bosciga Varazzo (Savona). 10268

LAVAGNA, Albergo Preve, dal 20 agosto lire 1400 tutto compreso. 11078

LOANO da Maccioni. Giardino, ristoro, trattamento familiare. Dal 26 agosto, bassa stagione 1500. 10710

MINAMARE, Pensione Anna, ottima, confortevole, parco, giardino. Alta stagione interpellateci. Settembre 1000 compleasivo.

RIMINI Mare, Pensione Amelia. Prezzi modici, ottimo trattamento. Auto parcheggio interpellateci. 10265

SPOTORNO, Pensione Hôtel, splendido soggiorno sul mare. Parco, spiaggia privata. Accetta pochi disponibilità. Telefonare 75-012. 10678

VARAZZE, « Lanterna », sul mare. 30 agosto tutto settembre 1200. Interpellateci

9 COLLEGI IST. SCUOLE L. 40 p.p.

ALASSIO Collegio maschile « Alma Mater », Manuli 16, per studenti ogni ordine ogni tipo, Maestra - assistenza diuturna. Telefono 40-801. 7845

PAGAMENTO RATEALE

GARANZIA DI QUALITA' E DURATA

ABBIGLIAMENTO Arredamento casa Taiarin - Lanzerin Mensilità Lire 3000 E.A.R.T.A., corso G. Cesare, 8

ABBIGLIAMENTO Tessuti, confezioni, maglierie, calzature, sartoria, ortopedia. Nessuna cambiale in Banca. F.A.R.T. v., C. Fras. Asolo 8

CUCINE Castor, Federal, Tripiex, Kraft, ecc. lavatrici, lucidatrici, aspirapolveri, assortimento, grandi marche, ricambi, riparazioni, manutenzioni, premi migliori. Corso Vittorio 88 (ang.)

FRIGO Bosch, Crosley, C.G.E., Electrolux, Federal-Ale, Fiat, Frigidaire, General Motors, Kelvinator, Rex, Siemens, ecc. nuovissimi modelli, ricambi, riparazioni, garanzia Corso Vittorio, 88 (monumento)

FRIGO Federal-Ale, indesch, marijcolor, nuovi modelli, minimo ingombro per cucine moderne, massima garanzia e capacità col sensazionale Bi-Freezer. Concessa, Brioso, corso Vittorio 88 (monumento)

MACCH. CUCIRE Assortimento radio, televisione, cucine economiche, gas, elettr. che, qualità, prezzo, facilitaz. F.lli Lotti - via Massimi a. 61

MACCH. CUCIRE Singer Pfaff, ultra marche, use, mobilietta, occasio, vendo, cambio, ripara, ritiro, [illegible] elo, c. Re Umberto 11, c. 48-977

PUBBLICITA' ECONOMICA (Via S. Teresa N. 7)

Massimo 10 parole Testo 7 % Le tariffe ai lunedì aumentano del 50 %

Di due tavare, delle stesse gazzette, non comparirà in un numero del lunedì, semestrale

1 ANNUNZI COMMERC. L. 40 p.p.

ADRIANO conduttori elettrici Isotrelli. Prezzi fabbrica. Italcavi, via Cesare Balbo 31. Telefonare 886-832. 3026

ASSORTIMENTO sedie, tavolini ribaltabili, sedie curvate, mobili uffici. Sanchietti, Bellezia 8. 955

CANDELLI ferro cancellate disegni minerva varia, vendo. Bianchi, Villafranca 43, Polleazo 27. 3745

DITTA acquista pagando contanti torelli parallele, frasatrice, presse media e grande, cesoiatrice grande, trapano radiale. Telefonare 886-302. 06410

FUSTI ferro litri 200 leggeri, vendo Gay, Tamisi 90. Telef. 70-081. 8648

MACCHINARI d'occasione torni frontali paralleli tornetti frontali cartelli pantografi motocompressori, molte impianti trafilerie ecc., occasionissime « Metallurgica Piemontese », via Cigna 189, Torino. 9797

METALLURGICA Piemontese via Cigna 189, Torino. Raltoceria, molatrice conogrona a sagoiatrice, pulì lucido cromato stampi arrotondati di ricupero vasto assortimento materiali nuovi di stock e rivilitura. 9797

RIPARI ferroviaria e demolisce vagoni accessori vasto assortimento « Metallurgica Piemontese », via Cigna 189, Torino. 9797

RITTANI, tornitore ferro, mobili con fresoni, acquisto. Ferraro, Telef. 280-907.

URGE vendere blocco cappuccetti superstampati 30 macchine manuali funzionanti, miglior offerente, via Pordenone 30.

2 ARTIGIANATO L. 30 p.p.

FABBRICA artigiana mobili lavabile vasto assortimento camere letto, pranzo, fasso, cucine, cucine laccate, rustiche, tinelli, mobili isolati, reti metalliche, soletto, poltrone, attaccapanni, Lampia rateazioni, Via G. Verdi 26 P. Principe Amedeo 30 C. 4726

3 BOC. CAP. RIL. AZIEN. L. 40 p.p.

DECISO subito 250.000 contanti moderamente arretrato alloggio affittasi-vasto 7 vani. Fabbri, Albertina 37.

LATTERIE, gelaterie, bellissime posizioni, qualunque impegno, esamino. Cavaliere, Saluzzo 21. 2014

4 CASE e TERRENI L. 40 p.p.

A lieve condizioni vendiamo alloggetti sopraelli, una, due camere cucina, 400.000 caparra, mese Svizzera 145. Visitar lunedì, mercoledì, venerdì ore 17-19.

ADRIANO ancora due alloggi 2 camere, tinello, cucinino, ogni comodità, con o senza garage. Telefonare 33-826. 9048

ADRIANO Ormea 127 splendissima casa, vendiamo trattenuti, facilitando, pagasi, magazzini, uffici, alloggi, immediate, liberi occupati. Ore 17-19. M3728

ADIACENZE Porta Palazzo, via Rivarolo 6, alloggetti, magazzini casa ancora paratasso, scala marmo, vendonsi liberi ai occupati a prezzi convenientissimi. Facilitazioni pagamento. Visita pomeriggio.

ALLOGGI zona Francia vendonsi direttamente corso Montecucco 21. Telefono 72-720. 9088

ALLOGGI liberi di vendita quote tre 1.000.000 per camere, terrazzo, bagni, ascensore, Mercanti Fiori, Quittanza Boglio, telef. 50-077. 8282

ALLOGGI signorili appartamentini 1-3 camere, tinello, cucinino, servizi, vendo direttamente, via S. Martino 36. Telefono 588-412. 3823

ALLOGGIO nuovo 3 locali accessori terrazzi vista parte verde. Rimbaudi, via Bella 1, Piazza Ligure (Savona). 88460

CAMITTA 6 camere doppi servizi garage, 900 mq. terreno 4.500.000. Rasca, Telefonare 288-967. 6060

CORSO Traiano 176 (Lingotto) vendo direttamente alloggi signorili appartamentini 1-3 camere, tinello, cucinino, servizi. Facilitazioni. Telefonare 320-412. 3802

VERCELLI, affittasi locale industriale mq. 900. Telef. 712-812. 87294

PIEDICAVALLO 45 (adiacenze piazza Chivasso a Rivoli) vendonsi alloggetti liberi ed occupati 2-3 camere. Prezzi vantaggiosi, condizioni speciali di pagamento lunghe rateazioni con minimo anticipo. Affittasi. Visita festivi 17-19. 7406

TERRENO pianeggiante vendesi per palazzine tre piani, ville, villini, progetti approvati, servizi completi. Rivolgersi sul terreno; via degli Allemani 18 angolo corso Moncalieri. 197

UNIONE Sovietica 33, caratteristo Sommeiller, vendonsi alloggi signorili grandi, piccoli, affittasi negozi. 72099

VANCHIGLIETTA, via Orgea 131 e angolo via Pallanza direttamente vendo alloggi signorili 1-3 camere servizi. Rivolgersi in cantiere. Telefono 890-728.

VENDESI bella scuderia, via Jose Rosco 69, Martinetti. 64284

VENDESI alloggi recentissimi quattro stupendi vani più servizi via Rimini corso Dante. Tramvai direttamente. Telef. 585-897, ore 15-16. 87234

VENDESI corso Tassoni, locale reddito mq. 226 con soprastanti uffici mq. 78. Telefonare 330-529. 949

VIA Pigafetta pianterreno libero ampissimo tre vani vendonsi rateando, affittasi. Fabbri, Albertina 27. M4822

VILLA semicentrale ai corso e piazza 18 ambienti, giardino, vendo urgentemente. Telefonare 88-801. 311

VILLA panoramica 3 alloggetti giardino zona Gran Madre, vendesi. Tel. 885-943.

16.000 metri terreno industriale vicinanze Rivoli permutasi con alloggi. Telefonare 23-971. M3623

5 APP. TERR. e LOC. L. 40 p.p.

AFFITTASI novissimo tre negozi alloggi. Rivolgersi cantiere, corso Agnelli 66.

(Continua a pag. 6)

FIGURE E VICENDE DELLO SPORT

DOPO IL MATCH CON PATTERSON

Jackson all'ospedale

New York: Tommy Hurricane Jackson, lo sconfitto sfidante del campione mondiale dei massimi Floyd Patterson, è degente all'ospedale di Meadow Brook sofferente di ematuria conseguente a commozione renale provocata dai ripetuti colpi ricevuti nell'incontro di ieri l'altro sera. Jackson dovrà restare per parecchi giorni sotto osservazione. Le radiografie hanno escluso però la presenza di lesioni organiche

Contro una pattuglia di belgi capeggiati da De Bruyne

Domani nel Giro del Ticino sette azzurri all'esame di Binda

Coppi, Baldini, Albani, Moser, Bevi, Maule, Sabbadin e Carlesi che cercano d'assicurarsi il posto per i mondiali - Anche Gaul in gara

Lugano, mercoledì sera.

La presenza di Baldini fedele alcune incertezze il principale dell'ora in capo finalmente di sè. Fornara, Albani, Gaul, De Bruyne, Van Looy, Christian, coadiuvati, conferisce al Giro del Ticino, in programma domani sulla distanza di 131 chilometri, un'importanza di primo piano.

Disputato per la prima volta nel 1950, la popolarità di questa competizione è rapidamente cresciuta al punto che non è esagerato dire che, grazie alla fama dei partecipanti, è divenuta in principio prova di classe svizzera. Diremo subito che se le precedenti edizioni si sono quasi sempre svolte sotto il segno della supremazia degli assi locali (Fritz Kubler ha scritto ben quattro volte il suo nome nel Libro d'Oro), stampolla si profila un emozionante duello italo-belga, a meno che Charly Gaul non voglia riferire con una clamorosa impresa del prematuro abbandono al Tour.

Degli ottantadue iscritti all'VIII Giro ticinese, ventiquattro sono italiani. E' superfluo aggiungere come con particolare attenzione sia attesa la prova di Baldini, Albani, Fabbadin, Moser, Bevi, Maule e Carlesi, sette dei dodici corridori selezionati per i prossimi campionati mondiali su strada a Waregem. Poichè, come si sa, ai 4 mondiali partecipano solamente sette atleti per ciascuna Nazione (quattro dilettanti accompagnatori del capitano, scelto, nella loro rispettiva categoria, dalla squadra nazionale) è facile arguire come la lotta per l'ambito traguardo si annunci di particolare asprezza.

Coppi, Baldini, Albani, Moser, Bevi, Maule, Sabbadin e Carlesi che cercano d'assicurarsi il posto per i mondiali - Anche Gaul in gara

Tutti i favoriti della vigilia, ad eccezione di Ercoli, Defilippis, Nencini, Magni, Gismondi, Colombo, Colombo, Colombo

SULLE SCENE E SUGLI SCHERMI

Si preparano le orchestre per i concerti di quest'autunno

I musicisti di jazz ignorano la geografia

Le «tournées»: "In Inghilterra sì, in Europa no„ - Ella Fitzgerald non è segretamente sposata a un norvegese - I dischi più venduti in USA - Sinatra ancora nella parte di un batterista a fianco di Rita Hayworth

L'Inghilterra è in Europa? In quanto a geografia, no. In quanto a politica, i tempi dello «splendido isolamento» sono lontani. Ma in fatto di jazz sembra di sì. Diversi musicisti americani hanno in programma, per quest'autunno, concerti in Gran Bretagna, dove si tratterranno anche a lungo: «Ma difficilmente — dicono — ci spingeremo fino in Europa». E così orchestre di gran richiamo e solisti di gran nome non si esibiranno né in Francia, né in Germania, né in Italia.

Woody Herman, Dave Brubeck, il pianista Errol Garner, Jimmy Rushing, e il vecchio Jack Teagarden hanno già firmato contratti per sei teatri londinesi. Teagarden arriverà il 28 settembre e si fermerà un poco, sedici giorni in tutto: il suo complesso comprende Earl Hines, Wingy Manone, Bud Freeman.

Più a lungo, fortunatamente, si tratterrà invece l'orchestra di Benny Goodman, che sembra voglia rimanere anche a Montecarlo e, forse, in Italia. Come farà certamente il Modern Jazz Quartet, il quale ha riportato una impressione gradevolissima del suo ultimo soggiorno italiano e intende, nell'autunno, ripercorrere i maggiori teatri, da Torino a Napoli. Non è escluso inoltre che venga in tournée in Italia fattualmente si trova in Svizzera) Sammy Price, che sta preparando un'orchestra con Vic Dickenson e il pianista di blues Memphis Slim.

Ella è libera

Non è vero che Ella Fitzgerald sia segretamente sposata con il norvegese Thor Larsen (lei ha 39 anni, lui 28). La notizia, pubblicata da qualche giornale di Oslo, è stata seccamente smentita dallo stesso Larsen, che ha tagliato corto: «E' un errore del giornalista che ci ha intervistati la scorsa settimana. Ci ha visti insieme, ha abbozzato una foto di Ella con una dedica calorosa e ha pensato che fossimo marito e moglie...». La Fitzgerald si trova in tournée con il «Jazz at the Philharmonic»; fra gli altri musicisti del complesso vi è anche il secondo marito di Ella, il contrabbassista Ray Brown, dal quale è divorziata da tempo e con cui dicono vada perfettamente d'accordo.

Smentito tutto le voci: Ella Fitzgerald, la grande cantante di jazz, non si è «segretamente sposata» con un norvegese

I migliori

La rivista americana «Down Beat» pubblica i risultati di due interessanti referendums: uno sui migliori dischi di jazz dello scorso anno e l'altro sui dischi che hanno totalizzato il maggior numero di vendite. Il primo ha dato i seguenti risultati:

1) Duke Ellington («Ellington at Newport»); 2) Louis Armstrong («Ambassador satch»); 3) Errol Garner («Concert by the sea»); 4) Ella Fitzgerald-Louis Armstrong («Ella and Louis»); 5) Shelly Manne and his friends («My fair lady»); 6) Modern Jazz Quartet («Fontessa»); 7) Dave Brubeck quartet («Brubeck at Newport»); 8) Ella Fitzgerald («Sings Cole Porter»); 9) Dukes of Dixieland (il primo volume); 10) Dave Brubeck («Brubeck plays Brubeck»).

Una inchiesta in 100 negozi ha dato risultati del secondo referendum:

1) Shelly Manne and his friends («My fair lady»); 2) Ella Fitzgerald («Sings Rogers and Hart»); 3) Errol Garner («Concert by the sea»); 4) Duke Ellington («Ellington at Newport»); 5) Ella Fitzgerald («Sings Cole Porter»); 6) Modern Jazz Quartet («At Music Inn»); 7) Miles Davis («Round about midnight»); 8) Duke Ellington («Drum is a woman»)

Jazz in film

Norman Granz, l'animatore del «Jazz at the Philharmonic» avrebbe scelto Cinecittà per girarvi un film (in cinemascope e technicolor) di carattere musicale-sentimentale, di cui sarà oltre che produttore, autore del soggetto. Sembra che le trattative siano ormai al punto buono. Il film dovrebbe prendere parte, oltre ai musicisti del JATP che abbiamo ascoltato due mesi fa al teatro Alfieri (Ella Fitzgerald, Oscar Peterson, Herb Ellis, Ray Brown, Roy Eldridge e Jo Jones), anche la orchestra di Count Basie che fra poche settimane dovrà esibirsi a Londra.

* *Dopo essere comparso con in mano le bacchette del batterista nel film «L'uomo dal braccio d'oro», Frank Sinatra ritornerà con i suoi Lambert e la sua spazzola, ancora nella parte di un «drummer», nella nuova produzione hollywoodiana «Pal Joey». Al suo fianco, Rita Hayworth.* *

In occasione delle tradizionali feste di Alassio, Tino Scotti, Wanda Osiris e il maestro Dunal (a destra nella foto) hanno ricevuto il «garofano d'oro» in riconoscimento della loro attività artistica nel campo del teatro leggero. Ecco il comico milanese e la «Wandissima» mentre si congratulano a vicenda

OGGI E DOMANI ALLA RADIO

Mario del Monaco protagonista del Trovatore (progr. naz., ore 21) - Era mercurdì 17, rivistina calibro 9 di Verde alle 20,30 sul II programma - Un film di Fellini alla tv: Lo sceicco bianco

MERCOLEDI' 31 LUGLIO

PROGRAMMA NAZIONALE (Torino I m. 457,3, Torino m. I. I) — Ore 12: Giornale - 12,20: Album musicale - Stagione sinfonica (13,55) - 13: Giornale - Lilliano Rossa di Milano - 14,10-14,40: Chi ha il segno?, commedia del teatro di Real Radio - Cinema, sceneggiata di Gino Luigi Rondi - 16,30: Le opinioni degli altri - 16,45: Pallacanestro amatoriale, a cura di Bertolino De Carli - 17,30: Parigi vi parla - 18: Sulla palazzo quadrato della mole, soliloqui con gli ascoltatori, a cura di Gigi Bertola Scurto - 18,15: Cantano i Four Freshmen - 18,30: Università Internazionale Guglielmo Marconi: H. L. Mencken - Nuova prospettiva nella ricostruzione industriale - 18,45: La settimana della Nazione Unita - 19: Canta Achille Togliani con l'orchestra diretta da Carlo Savina - 19,15: Avvenimenti sportivi del rivalutazione - Attualità, a cura di Sergio Spina e Rolando Reinardi: IV. Il testamento di Zapata - 19,45: Aspetti e momenti di vita italiana - Sud: Napoli, ieri e oggi - 20,05: Giornale - Radiosport - 21: Passo nuovissimo, varietà musicale in miniatura.

Ore 21,05: Stagione lirica della Radio televisione Italiana: **Il Trovatore**, dramma lirico in quattro atti di Salvatore Cammarano, musica di Giuseppe Verdi, interpreti principali: Mario Radicati, Leila Gencer, Fedora Barbieri, Mario Del Monaco; direttore Fernando Previtali; direttore del coro Roberto Benaglio; scenario e cura di Milano; nell'intervallo Posta aerea - Al termine: Ogni sul Parlamento - Giornale - Musica da ballo - 23: Ultime notizie.

SECONDO PROGRAMMA (Torino II m. 267,3, Torino m. I. II, Alessandria, Biella, Cuneo, m. 100,1) — Ore 12: Luciano Tajoli presenta... Orchestra diretta da Luciano Marseglia - Fisarmonicisti insieme - 13,30: Giornale - 13,45: Sinfonia a sorpresa - 13,50: Il disco preferito - 14,05: Campionario, a cura di Riccardo Morselli - 14,50: Canzoni accompagnate - 15: Giornale - Parata d'orchestre: Benno Canton, Armando Fragna; cantano Emilio Pericoli, Rosella Gionni, Anna Maria De Palacio, Wanda Rosanelli, Paolo Carlino e Gianni Marzocchi - 16: Terza pagina: un libro per voi - Concerto in miniatura: violinista Hermon Krebbers, pianista Mariuccia Filiani: Sinfonia (Serenata) Ravel; Tzigane - 16,30: Sesta Serie - 17: Ricordo dell'operetta: «Il Paese dei campanelli», di Franz Lehar; Interpreti principali: Elisabeth Schwarzkopf e Nicolai Gedda; orchestra Philharmonia di Londra diretta da Otto Ackermann - 17,15: Radio d'Italia: Propaganda turistica di M. A. Bernoni - 18: Giornale - Programma per i ragazzi: «Il cavallino Arcobaleno», raccontato Sabatini di Mario Dell'Arco (terzo episodio) - 18,55: Ballate con noi - 19,06: Chitarra e ritmi - Sbrigliando la radio: secchi scorsoi e scivoli da tutto il mondo - 20: Radiosera - 20,30: Piano rubacchiatore: varietà musicale in miniatura.

Ore 20,35: **Era mercurdì 17**, rivistina calibro 9 di Dino Verde, Compagnia del Teatro comico musicale di Roma con la partecipazione di Alberto Talegalli, Paola di Riccardo Mantoni - 21,15: Le interpretazioni, panorama dei canti popolari italiani: cori e canzoni della Campania - Al termine: Ultime notizie - 22,15: «La maschera del lupo», radiodramma di W. H. Treichslinger; traduzione di Pasquale Pennarola; Compagnia di prosa di Firenze, regia di Marco Visconti - 23,14-23,30: Giornale.

TERZO PROGRAMMA (Torino III m. 216,5, Torino m. I. III) — Ore 19: Comprensione della Commissione Italiana per l'anno geofisico internazionale agli osservatori geofisici: Presente e avvenire delle materie plastiche, a cura di Antonio Natali: I. Gabbo-Natali: Nozioni e macromolecole - 19,15: Ricordo di Pick-Mangiagalli: Tre fughe per quartetto d'archi - 19,30: La Rassegna: Storia mediterrane, a cura di Arnaldo Momigliano: Sul sentimento della morte di Rosenfeld, Guerry, Revel, Du Bos, L'intellettuale economista - 20,10: Mozart, Sonata in re maggiore K. 333 per pianoforte - Quartetto in re maggiore K. 499 per archi - 21: Il Umorale del Terzo - 21,30: «Il venticello bianco», impressioni di Hugo von Hofmannsthal, traduzione di Lorenzo Traverso. Compagnia di prosa di Roma con Rina De Liguoro e Antonio Crast (Il prologo e l'epilogo), regia di Corrado Pavolini - 22,05: Concerti di Vivaldi, a cura di Gian Francesco Malipiero.

ROMA H (m. 356) — Ore 20,35-7: «Notizie dall'Italia», programmi musicali e notiziari.

TELEVISIONE — Ore 17,30: La tv dei ragazzi: Gallanzirino: settimanale per i più piccini presentato da Lida Ferro - Giradischino inchiesta: Inseguimento di documentari: «Le volpe e le sue favole» (documentario dell'Enciclopedia britannica) - Kris lo sperto: Attelica leggera - 20,30: Telegiornale - 20,50: Carosello.

Ore 21: «Lo sceicco bianco», film, regia di Federico Fellini. Interpreti: Alberto Sordi, Brunella Bova, Leopoldo Trieste, Giulietta Masina. La vicenda: i fratelli Wanda — quella piccola provinciale in viaggio di nozze, arrivata a Roma. Mentre Ivan si riposa in albergo, Wanda, a dispetto a ai romani a fumetti, si reca all'ingresso del cinema, alla redazione del giornaletto da lei preferito e, diventando vivo interesse a questa specie di lavoro, è invitata a recarsi con la «troupe» a Fregene per alcune fotografie. Qui incontra l'arse dei fotoromanzi, Fernando da lei preso per il «bianco», e se ne entusiasma fino al punto di disertare il matrimonio, che, naturalmente, non redimibile riformare, è in grande disperata. Nel frattempo a Wanda, già se capitano di «bianchi» colori, proprio per colpa, dello «sceicco bianco», una specie di dongiovanni da strapazzo e fortunatamente riunita a Roma, dove non cessano ripresentarsi allo sposo, tentato di assaggiarsi nel Tevere. Salvata e condotta in carrozzella, è qui raggiunta da Ivan che, per salvare l'onore suo e della sposa, persuade Wanda a cedere il marito in campo all'odierna guerra, insieme con i parenti romani - 22,40: Questo tonto cinema: rubrica cinematografica realizzata in collaborazione con l'ANICA a cura di Bruno Benech - 22,40: Parole che vai, quadrino che trovi: Funicoma, a cura di Enrico Albertelli e Armando Plebe - 23,10: Telegiornale (seconda edizione).

GIOVEDI' 1 AGOSTO

(Principali trasmissioni)

PROGRAMMA NAZIONALE — Ore 6: Giornale - Oroscopo - 7: Buongiorno - 12: Messaggio per l'agricoltura del 6, Padiglione - 12,10: Orchestra Cergoli - 12: Giornale - 13,20: Album musicale - 14: Giornale - Lilliano Rossa Milano - 14,10: Novità di teatro e cinema - 14,40: Canta Pat Boone - 17: I musicisti italiani del Risorgimento - 17,30: Vita musicale in America - 18,30: Pomeriggio musicale - 19,15: Concerto del festival napoletano - 20: Musica operistica - 20,30: Giornale - Radiosport - 21: Orchestra Ferrari - 21,45: Concerto comprende: «Scuola Antica» di Vienna - 22,35: «Serenata alla Malinconia», radiocommedia - 23,12: Giornale - Musica da ballo - 24: Ultime notizie.

SECONDO PROGRAMMA — Ore 8,30: Complesso Russo - 10: Spettacolo del mattino - 11: Orchestra Fragna - 12,30: Giornale - 12,40: Canzoniere - 14,30: Archetti e ribalta - 14,45: Canta Nunzio - 15: Giornale - Canzoni in vetrina - 15,45: Concerto in miniatura - 16: «Il perfetto presentatore» - 16,45: Complesso Rotonda - 17: «La mitologia è una cosa meravigliosa» - 17,40: Trentino del folclore - 18: Giornale - Ballate con noi - 18,30: Mamma e Bongos - 20: Radiosera - 20,35: La canzone della canzoni - 21,15: I concerti del secondo programma - 22: Ultime notizie - Rubrica alla apertura - 22,30: Orchestra Trovajoli - 23: Il giornale della sciarpa.

TERZO PROGRAMMA — Ore 18,05: Storia linguistica dell'Europa - 18,30: Musica da camera registrata - 20: L'indicatore economico - 20,15: Concerto di canti sacri - 21: Il giornale del terzo - 21,20: I fantasmi - 22,40: Musiche di C. Weil.

TELEVISIONE — Ore 17,30: La tv dei ragazzi - 20,30: Telegiornale - 20,40: Carosello - 21: Lascia o raddoppia - 22: Festival internazionale del balletto - 23: Telegiornale (2ª edizione).

Alberto Tulli è tra gli interpreti della rivista di Verde che va in onda questa sera sul II Programma (disegno di Chico)

Era mercurdì 17„

Fernandel ferito in un incidente d'auto

Marsiglia, mercoledì sera.

Il popolare attore cinematografico Fernandel ha riportato ieri sera lievi lesioni in un incidente automobilistico a pochi chilometri da Marsiglia.

Fernandel, che lamentava acuti dolori alla regione renale a seguito dello scontro della sua auto con un'altra vettura, è stato comunque in grado di far ritorno nella sua abitazione.

LE PRIME DEL CINEMA

Topi di Montmartre

La legge della strada, *un film francese di Ralph Habib*

Ogni regola ha la sua eccezione: anche quella dei brutti film d'estate. Non che *La legge della strada*, film francese diretto da Ralph Habib e tratto da un romanzo di Auguste Le Breton, sia una gran cosa: è però un film accurato, discretamente costruito, a tratti vibrante: tutt'altro insomma che la solita patacca canicolare. Habib, che qui dimostra d'aver studiato anche troppo la lezione di «Casque d'or» il mpalavaro di Becker, nel sapido quadro d'una Parigi popolare 1932 (shimsi già quasi antica con tutti quei berretti) ha inserito la storia di due giovani amici, che *fanno de mima* e all'occasione ritornando onesti, cancellano una piccola delinquenza di fondo pisaresco.

Il diciassettenne Yves, un orfano evaso dall'riformatorio, ha trovato nel più maturo ed esperto Le Glace un affettuoso protettore, disposto a sacrificarsi per lui e soprattutto pronto a difenderlo dalle lusinghe di Jo, questo sì un furfante matricolato con una porta alla cravatta e «fuori serie», trafficante in cocaine e in polverine. Il ragazzo, oltre all'amore di una brava giovine, la tenera Zette, trova finalmente un lavoro onesto. Ma quando l'amico, che frattanto era stato «al fresco», ritorna, le cose si mettono male: Jo ruba a Le Glace la ragazza, la facile Wanda, e quello si vuole vendicare dell'affronto. Più lesto, il furfante spaccia il fratello con alcuni colpi di rivoltella, e per timore che Yves lo denunci alla polizia, risolve di sopprimere anche quest'ultimo. Consigliato a scappare da chi gli vuol bene, il ragazzo affronta invece il delinquente e ne fa giustizia.

Fatto e vivace di episodi e figurine, nitido nella ricostruzione dell'ambiente popolare, il film si regge meglio nella prima che nella seconda parte, un po' convenzionale e annacquata. Buoni gli interpreti; il giovane e severo Jean Louis Trintignant (Yves), il simpatico Jean Carmet (La Glace), Raymond Pellegrin (il Bleco Joi), l'ottimo Fernand Ledoux e la soave Josette Arno. Wanda è la nostra Silvana Pampanini, sobria ed efficace nel tocco.

p.

DILLINGER

Con la fiamma ossidrica

XXVI. — *John Dillinger si costituisce una banda con alcuni dei suoi ex-compagni, ai quali fa pervenire clandestinamente armi, munizioni e denaro per evadere. Fingendosi clienti occupanti a ritirare alcune casse di gangsterismo, i banditi scalzigliano la banca di Greencastle, dividendosene poi il magnifico bottino. Poi Dillinger si trasferisce coi suoi a Chicago, dove, con un abile stratagemma riesce a collocare al sicuro il suo denaro. Frattanto egli conosce in un locale notturno una giovane meticcia della quale s'innamora e che porta a casa sua. Un giorno passeggiando per la via di Chicago Dillinger scopre nella West North Avenue, una banca che non funziona più da tempo, ma che è tuttora aperta, perché nei suoi locali sono custodite le cassette di sicurezza dei clienti che possono servirsene. A guardia del locale vi è un vecchio impiegato. Dillinger escogita un piano che viene attuato in collaborazione coi suoi. Assicuratosi che non vi siano campanelli d'allarme, e messo un suo uomo a far la guardia Makley, travestito da Babbo Natale (siamo nel periodo prenatalizio) Dillinger, aiutato dagli altri, blocca il custode indicatogli dal suo complice e lo lega. Poi, con un arnese da scasso, apre la porta blindata della cassaforte. Da una valigia toglie una radio portatile e la regola sulla lunghezza d'onda usata dalla polizia per comunicare con gli agenti sparsi nella città di Chicago. In tal modo Dillinger è sicuro di conoscere tutti i movimenti della polizia. Da parte loro, Harry Pierpont, Russell Clark e «Tre Dita» Hamilton hanno aperto le loro valige, tratto da esse dei cannelli a gas ad aria e ad acetilene, che si preoccupano di mettere subito in funzione, attaccando la prima fila delle cassette di sicurezza. Lavorando alacremente, in un quarto d'ora tutta una fila di cassetti è aperta. Dillinger che ne ne intende ad un occhio sicuro, ne esamina il contenuto, fa rapidamente una scelta giudiziosa di tutto quello che giudica opportuno prendere, soprattutto di quello che si può vendere in fretta senza pericolo e lo mette in una delle valige. Intanto i suoi compagni, procedendo a ritmo intenso il loro lavoro, hanno già cominciato ad intaccare anche la seconda fila delle cassette.*

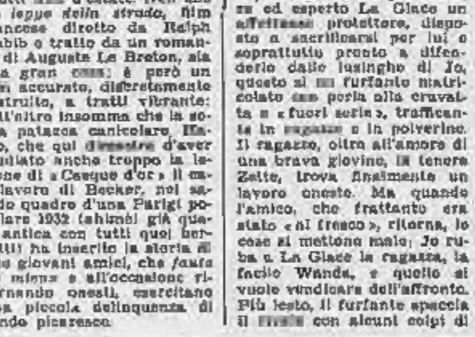

Qualche istante dopo, «Tre Dita» Hamilton, Pierpont, Clark e «Piccolo Homer» Van Meter arrivano a loro volta davanti alla banca. I primi tre, che portano delle valige, raggiungono subito Dillinger nell'interno, mentre Homer Van Meter rimane alla porta per fare da collegamento tra Makley in veste di Babbo Natale e gli «operatori» dell'interno. Costoro, Dillinger, Hamilton, Pierpont e Clark arrivano fino alla sala delle cassette e si assicurano che non vi sia altra apertura che quella della porta d'ingresso; nessuna finestra. Lungo i muri del locale sono disposte, allineate, le cassette d'acciaio dei clienti della banca. Il guardiano, un uomo anziano chiamato Johnston, è tranquillamente seduto al suo posto, al fondo della stanza, proprio davanti alla porta d'uscita. Vedendo entrare i quattro clienti e lui sconosciuti, il guardiano si alza col sorriso professionale sulle labbra. Qualche istante dopo quattro uomini si gettano su di lui, lo immobilizzano senza fargli troppo male, lo legano e poi lo rinchiudono in un armadio a muro. Dillinger si siede al posto del guardiano, pronto a dare spiegazioni a quei clienti che riuscissero a passare nonostante la sbarramento predisposto da Makley e Van Meter, e ad avventurarsi fino alla stanza delle

Russell Clark e «Tre Dita» Hamilton hanno aperto le loro valige, tratto da esse dei cannelli a gas ad aria e ad acetilene, che si preoccupano di mettere subito in funzione, attaccando la prima fila delle cassette di sicurezza. Lavorando alacremente, in un quarto d'ora tutta una fila di cassetti è aperta. Dillinger che ne ne intende ad un occhio sicuro, ne esamina il contenuto, fa rapidamente una scelta giudiziosa di tutto quello che giudica opportuno prendere, soprattutto di quello che si può vendere in fretta senza pericolo e lo mette in una delle valige. Intanto i suoi compagni, procedendo a ritmo intenso il loro lavoro, hanno già cominciato ad intaccare anche la seconda fila delle cassette.

Segue: *Il numero 503*

PUBBLICITA' ECONOMICA
(Via S. Teresa N. 7)

10 ESTRAD. PRESTAZ. L. 30 p.p.

(Continua da pag. 4)

CERCASI lavoro domiciliare possibilmente poco ingombrante. Scrivere casella 3171, Uffi, Torino. M3610

MATEMATICA. Preparazioni, riparazioni. Lezioni individuali, collettive. Prezzi modici. Telefonare 47-526. 3417

11 CAM. MOB. e PENS. L. 90 p.p.

A buone condizioni affittasi camera ammobiliata 2 letti, tutti comfort. Telefonare 61-398. 3714

AFFITTASI ammobiliato garage. Materie sono, stabile, nuovi proprio. Tel. 58-248.

AFFITTASI Pinerolo, villetta signorile ammobiliata, uso cucina indipendente. Telefonare 42-778. M3997

AFFITTO bella camera ammobiliata ad signorina sola a persona sola, comodità. Telefonare 588-376. 3690

MATRIMONIALE o letti separati, cucina uso cucina, indipendente, zona San Paolo affittasi. Telefonare 30-198 dalle 13 alle 22. M4513

SOFFITTA ammobiliata uso cucina, leggerissima affittasi persona sola. Telefonare 778-982. M3997

12 OFF. IMPIEGO e LAV. L. 40 p.p.

ABILE cameriera nubile fuori trova ottima sistemazione, presentazioni Asst. ta, Vinzaglio 12. 3697

ALBERGO Salvatore Frais cerca cameriera nubile massima serietà. 4508

ARMERIE apprendista nazione 14-16 anni. Telefonare 293-336 dalle ore 12 alle 22. 0317

ARMAIOLO capace rettificatore esperto, Telefonare 280-359. 3695

AUTISTI per lontana vendita autocarro leggero cerchiamo con patente II Classi cerca. Scrivere casella 3195, SPI, Torino.

BARISTA distributore cerca, presentarsi Caffè Fiore, corso Vittorio Emanuele 14.

CABALISMO. ragazze volonterose qualificazione lavorando domicilio adottando economiche meccaniche maglieria mano meccanico. Proponiamo lavoro, Agenzia, corso Vittorio 64. M3999

CERCASI universitari intero leggi per facile occupazione ore pomeridiane o serali. Scrivere casella 4011, SPI, Torino.

CERCASI carpentieri in ferro 1ª e 2ª categoria. Scrivere casella 3282, SPI, Torino. M3998

CERCASI subito pensionato massa giovanile lavori magazzino. Scrivere casella 3178, SPI, Torino. M3990

CERCASI ragazzo 17-18 anni presso ogiuleggia stampi e donna addetta presso. Scrivere casella 9231, SPI, Torino.

CERCASI ragazzo apprendista e signorina svegliu, volonterosa per facili lavori d'ufficio. Zay, corso Casale 36.

COMMERCIANTI cercasi brava istitutrice fissa. Rivolgersi mattino, corso Regina Margherita 127. 3313

COMMESSO conterrani maschili di prova capacità, referenzi, indirizzare referenze, età, studi. Scrivere casella 1083, SPI, Torino. 1379

ELETTRICISTI specializzati impianti interni cercasi. Telefonare 433-780 ore ufficio. 3321

FABBRO falegname cercasi. Scrivere casella 3276 SPI, Torino. M3935

FAMIGLIA 2 persone cerca istitutrice fissa, referenzia. Telef. 33-959.

FONDITORI mano e macchina cercasi. Telef. 289-511. M3831

FRESATORE qualificato cercasi. Rapid, via Nizza Ambrosio 78. 3103

FRESATORI prima seconda, operaio capacità cercasi cercasi. Offerte redigere su Rivalgersi Palazzo 64, telef. 33-947, 381-244.

IMPORTANTE Azienda cerca apprendista commercio e commercio. Scrivere casella 3342, SPI, Torino. M3837

IMPORTANTE industria meccanica di precisione cerca provetti aggiustatori stampisti prima categoria, personale specializzato 4090 SPI, Torino. M4000

IMPORTANTE industria meccanica di precisione cerca provetti aggiustatori stampisti 1ª categoria. Scrivere casella 4090, SPI, Torino. M4765

IMPORTANTE Litografia in Torino cerca applicato prima categoria, preferibile taglio lavori litografici. Telef. 47-903, 47-569. M1065

IMPORTANTE Società ricerca giovani impiegati buona conoscenza inglese disposti raggiungere qualsiasi destinazione. Inviare curriculum dettagliato volontieri lavoro generalità complete. Scrivere casella 33 C, API, Milano. 11038

INDUSTRIA elettromeccanica cerca impianto incisioni per ufficio acquisti con pratica specifica. Referenze, qualifica, pretese. Scrivere casella 6308, SPI, Torino.

ISTITUTO scolastico cerca cuoco massima età massima 50enni. Scrivere indicando referenze e pasti richiesti. Scrivere casella 3010, SPI, Torino. M3822

MACELLERIA domestico, lattaio massima serietà, referenze no fino ariosa o Orbassano lire 100.000. Insegnamento Cascri, San Salvario 4 bis. 70703

MAGLIFICIO cerca maglierista, massimo 18 anni. Bertocchi Giovanni, Susa 12.

MATERASSAIO piemontese cercasi, pernia massima. Antigiano, Domenico, Saluzzo 32, Torino. M4379

MONTATORI saldatori ossiacetilenici riparatori lavori Torino nazionali. Scrivere casella 3196, SPI, Torino. M3799

RETTIFICATORI interno, esterno, frequentazione corsi addestramento pratici officina specializzata. Via Bazzi 6, Torino. 7141

13 DOMANDE IMPIEGO L. 30 p.p.

QUARANTENNE abile, volenteroso, cercherebbe impiegatizio futuro o qualsiasi lavoro. Telefonare 54-038. 11080

RADIO riparatore pratico televisione cerca palestre 2ª ottimali. Telefonare 285-333.

SCOPO miglioramento Ziente traduttori cerca impiegherebbero presso sede ditta. Scrivere casella 23 P, Pubblicità, Ivrea. 11188

19 ANNUNZI VARI L. 40 p.p.

A abile detective affida indagini sorveglianze, Mondial, Cavour 5, tel. 521-191.

ABBELLITE arredate alloggi con mobili Giovannone, Frascia 9. Visitatore assortimento, facilitazioni. 8116

ABBIANC grande quantitativo cotone, cotonine, tessutomisto, sete, crepes, 120.000. Assortimento sete, lavalli, via Maria Vittoria 27, corso Vercelli 27.

ABBIGLIAMENTI accertamenti informazioni commerciali, privati, commerciali: C'Indici dell'Ordine, via Cavour 18 sup. Carlo Alberto, tel. 41-100, 521-549.

AL Modificio Artigiano, Trapezio, nuovi Calzoni 30. Sopravvesta sovrapposto a pezzi di fabbricazione camere, sale, cucine, cucine, entrate. Vasto assortimento. Rateazioni. 602

APPROPITTATE! Ricupero quantità mobili ogni specie «anche fine» liquidasi. Mole Ante, Cigna 17. 376

ASSORTIMENTO cuoiame, saggiorni, cuscini, Stili mobili, via Principe Tommaso angolo via S. Pio V 18 bis. Negozio via S. Pio V 14. Rateazioni. 1235

BAGNI, scaldabagni, accessori, installazioni idraulica, Bellino 6, telef. 83-599.

BANCHI bar modelli recenti pronti, pesanteri, attrezzature complete, «Arte», Cristoforo 2. 6876

BRILLANTI, argenteria, gioielli importanti (anche impegnati) acquista Bolla, via Accademia Scienze 2 (piazza Castello). Perizia. 10164

CAMERE sale tinelli soggiorni quadrotta liquidansi convenientemente. Pagnelli, Morelli 44. 608

CENTINAIA camere e sale ogni stile, pronti convenientissimi. Fabbrica esposizione, via Bidone 15, interno. 13964

CLOCHES bellissimi, Alessandria pantaloni Cavarello, casa Ciocciolo, Mallesi 5, telefono 43-665. 5838

FRIGORIFERI Fiat, Bosch, Marelli, Ignis, Siliel, Karson, Crosley, Hoover, Eccasa, da 80.000. Rateazioni senza cambiali in banca. Chiarabelli, Giulio Cesare 48. 3569

L'ARREDAMENTO che desiderate è a Vostra disposizione. Mobili Barovero, via Valperga Caluso angolo via Bodoni 43, via Nizza 54 (facilitazioni). 9467

LIBRI medicina filosofia letteratura scienze ed ogni genere acquisti grandi e privati ultima occasione per amatori di bibliofilia. Telefonare 891-445. 56853

LIQUIDASI per fermata apparato locali, mobili ogni genere e mile pezzi convenientissimi. Pozzo, Lungopo A. Diaz 3 (Piazza Vittorio). 9008

MACCHINE maglieria assaggio da 2000 mensili. Vendita rate 35.000 mensili. Canoni, Via Cavour 4. 384

MATRIMONIALE tinello noleggiasi quotidiani prezzo interessante, qualsiasi matrimonio, facilitazioni. Telefon. 532-183.

MOBILI, abbigliamento ai disegni. «Mobilari», esposizione via Lagrange 6. Fabbrica via Isaia 114. Telef. 280-208, 49-455. 6946

MOBILI Bianco, piazza Solferino 1: sala, saloni, camere a porte 98.000, credito 12.000. Specialità sofà, arredi letto.

MOBILI a Cavoretto: Vasta esposizione, garanzia, lunghe rateazioni, cambio mobili. Via Garibaldi 4, telef. 521-107.

MOBILI stondo bellissimi, sala Chippendale 160.000, camera 150.000. Telefonare 888-670. 286

MOBILIFICIO Gray 30 rate, camere da 98.000, tinelli da 48.000. Vasto assortimento, via Garibaldi 8 (cortile). 606

OCCASIONE camera pronta rinnovamento, perfetta conservazione vendo urgentemente. Telefonare 280-512. 64409

PIANOFORTI, autenticità, garanzia, lunga marche, tipi nuovi, occasione, assistenza tecnica, riparazioni, noleggio, via Lagrange 2, telef. 555-211. 2175

RIVENDITA commissionale macchine scrivere calcolatrici 10-13.000. Augusta, via Cavour 8. 9080

TAPPEZZERIA carta acquistasi a piccoli quantitativi direttamente dalla Fabbrica di via Madama Cristina 136 angolo corso Dante. 486

TAPPEZZERIA carta acquistasi a prezzi di fabbrica (anche piccoli quantitativi) rivolgendosi direttamente all'Unione Fabbricanti, via Lagrange 2. 7936

20 AUTOMOBILI L. 40 p.p.

A buone condizioni vendesi automobile ottimo stato meccanico. Tel. 883-996, 80-238.

A rate piccola consegna 500, 1100 alberate, Automarem, Bertola 17. 7470

ABA vende TV ultimi, 600 multipla, 103, belvedere, 500, multipla. Corso Regina 153. 8051

AFFIDABILI vendesi auto realizzate massima. L'Argus, piazza Carlo Felice 67. Telefonare 46-007. 5619

AGENZIA Bello, Montebello 6, telefono 882-894: Compra-vendita, cambi auto moto. Abbiamo 203, 500, 500 C, belvedere. Rateazioni! 8490

ALFA Super e torpedo: Aurelia 2500, Appia 1 e II serie multipla 4-5 posti; 1953, 600 nuova, occasione, vasta assortimento. Reggiani, Madama Cristina 63. Telefono 60-819. 6774

ALL'AUTOAGENZIA Condor, corso Trapino 6, telef. 50-462: Alfa 1900 super, Appia guida sinistra, Ardea ultima serie, 103 nuovi semimuovi, 103 familiare 1956, multipla 6 posti, 600, 1100 E. belvedere, 500 C. Cambi, rateazioni. 7933

ALL'AUTOAGENZIA Ferrero, Campana 7 tel. 61-804: belvedere, Ardea, 500 C, 600, 1100 E, Ardea furgone. Cambi, rateazioni.

ALL'AUTOAGENZIA Roberto, Lagrange 13: T.F. Spider, 8 13 guida sinistra seminuova, 1400 B nera, 600 multipla, Appia nuova, 103, 600 nuova semimuove, 500 C. Rateazioni, Telef. 628-852.

ALL'AUTOSALONE Monticone, via Petrarca 6, tel. 61-301: rateazione assortimento automotrice nuova ed occasioni. Cambi, rateazioni. 5330

ALL'AUTOSALONE Monticone, Petrarca 6, tel. 61-301: Aurelia B 10; 102 nuova elaborata, normali, semimuove; 103 Vignale 7 posti; 600 Nuova, semimuove; 600 gran lusso Viotti nuova; belvedere; Fiorino pulmino 8 posti; 1100 10 qi. '54.

AURELIA B 21 ultimo esemplare disponibile esiste ancora rimpatrio verde. Tel. 596-178

AUSTIN ribaltabile portata 20 qi. funzionante gommata ruota Gay, Tassoni 30, telefono 70-081, 70-086. 8649

AUTOAGENZIA «Cumbia», via Groscavallo 3, telef. 774-226: 103, 600, 600 C belvedere, Ardea ultime, furgone Appia, furgoni 1100 ELR (54-57), camioncini Romeo pianale; 102 i sette quintali.

AUTOCARRO, Commissionaria Fiat-Nasi, via Berthi 20, via Silvio Pellico 28: Fiorenzo vende autovetture ed elettrodomestici Fiat consegnando calorosamente; vari usati: 600 belvedere; 600; 600 multipla; 600 furgone e carrozzato nuovo 1956; 1100 E; 1100 carrozzato B qi.; 1100 furgone 7 qi.; Ardea 4 marce; 1100 TV; 1400 Diesel; Aurelia B 21; Ameca, Alfasud, Alfasud Ti; Fiat 1100 Gran Lusso; Appia; Chrysler New Yorker. Rateazioni massime antecedenti. Telefonate 60.000, 683-074. 8077

AUTOMOBILEGGI abbiamo vetture senza quiltro, D'Aquila, Farini 3. Tel. 33-603, 836-280. 8036

AUTOMOBILEGGIANDI autovetture con senza autista 1400 A, 103, 77, 600. Telefonare 60-584, Principe Tommaso 12.

AUTONOLEGGIO, Fiat Taglioni, corso Unione Sovietica 91, disposta vasta assortimento veicoli usati. Facilitazioni pagamento. Telefoni 690-104, 690-108.

AUTONOLEGGIO in giornata prestiti su autovetture. I.P.I.T., S. Quintino 4 bis.

JEEP, Jeepone originali, con e senza verricello, trazione sulle quattro ruote, particolarmente adatti per lavori speciali e fuori strada, vendonsi. A richiesta montiamo cassone Diesel-Benzina-Lanova. Rateazioni Mulino, Raffaello 2, Torino.

JEEP quattro ruote motrici telaio allungato, carrozzeria familiare, unico esemplare privato vende controvalore. Visibile corso Belgio 57. 7713

LIQUIGAS metano, impianti pedemontani 60.000 qualsiasi autoveic

ULTIME NOTIZIE

Hitler voleva riporre sul trono il duca di Windsor

Il Dipartimento di Stato pubblica alcuni documenti tedeschi in cui si parla del lavorio di Von Ribbentrop per convincere l'ex-re d'Inghilterra a collaborare coi nazisti

Washington, mercoledì sera.

Alcuni documenti tedeschi catturati alla fine della guerra e pubblicati oggi dal Dipartimento di Stato americano, rivelano che nel 1940 i nazisti misero in opera un incredibile complotto inteso a porre il duca e la duchessa di Windsor sul trono di una Inghilterra sottomessa alla Germania.

Le speranze dei nazisti di riuscire nel loro intento derivavano in particolare dall'atteggiamento attribuito al duca di Windsor, il quale — secondo dichiarazioni riferite nei documenti — sarebbe stato fortemente contrario a Churchill e alla guerra, e favorevole ad un accordo pacifico con la Germania.

Il progetto nazista, messo in opera e attuato sotto la direzione dell'allora ministro degli Esteri Von Ribbentrop, e tramite l'ambasciatore tedesco a Madrid, Von Stohrer, si sviluppò tra la fine del giugno e i primi dell'agosto 1940. Il 24 giugno, trovandosi i duchi di Windsor in Spagna, Von Ribbentrop inviava all'ambasciatore Von Stohrer un messaggio invitandolo a fare in modo che il duca si trattenesse in Spagna «per un paio di settimane».

Nonostante gli sforzi tedeschi, appoggiati dalle autorità spagnole, i duchi di Windsor partivano il 2 luglio per Lisbona, e i dirigenti nazisti concepivano allora il progetto di farli tornare in Spagna, inducendoli a credere, con stratagemmi di ogni genere, che la loro vita era minacciata dal Servizio segreto britannico e dagli «ebrei». Fu prospettata anche — risulta dai documenti — la possibilità di un'azione di forza sui duchi per farli rimanere in Spagna una volta che vi avessero fatto ritorno.

In data 11 luglio, il Ministro tedesco a Lisbona inviava a Von Ribbentrop un messaggio in cui si dichiarava che il Duca di Windsor «intendeva poi sparire il più a lungo possibile la sua partenza per le Bahamas nella speranza di un voltarsi degli eventi in un senso a lui favorevole. Egli è convinto — proseguiva il messaggio — che se egli fosse rimasto sul trono la guerra sarebbe stata evitata, e si definisce un fermo sostenitore di un accordo pacifico con la Germania. Il Duca crede assolutamente che la continuazione di duri bombardamenti renderebbe l'Inghilterra disposta alla pace».

Lo stesso giorno Von Ribbentrop dava all'ambasciatore Stohrer l'incarico di far sapere al Duca che «la Germania è decisa a venire incontro ad ogni desiderio espresso dal Duca, specialmente in vista dell'avvento sul trono inglese del Duca e della Duchessa».

Si riferiva intanto — secondo questi documenti tedeschi — che il Duca aveva definito il re come «completamente scioccо» e la regina come «molto intrigante», e che stava considerando la possibilità di fare una pubblica dichiarazione di confessione della politica dei governanti inglesi. Ciò alimentava le speranze dei nazisti i quali intensificavano i loro sforzi intanti ad impedire che il Duca partisse per la nuova destinazione assegnatagli, le isole Bahamas. Alla fine di luglio, Von Ribbentrop abbandonava il progetto di attirare il Duca in Spagna, e gli inviava un intermediario spagnolo, con l'offerta di far salire i Windsor sul trono dell'Inghilterra.

Secondo quanto dichiara un messaggio dell'ambasciatore Stohrer, «il Duca e la Duchessa» si mostrarono «sbalorditi» per tale proposta. Il 31 luglio, Ribbentrop compiva un estremo tentativo, inviando un messaggio confidenziale al Duca, ripetendo l'offerta tedesca. Ma nei giorni successivi, il Duca di Windsor partiva per le Bahamas. *(Ansa U. P.)*

Cinquantasette annegati per un naufragio in India

CALCUTTA, mercoledì sera.

Un'imbarcazione avente a bordo 97 passeggeri si è rovesciata alla foce del fiume Hoogly e cinquantasette persone sono morte annegate.

I superstiti hanno raccontato che l'imbarcazione, lasciata l'isola di Sangor in un momento di calma seguito da un temporale, è stata investita da un'improvvisa raffica di vento quando distava appena un miglio da Kakadwip, dove avrebbe dovuto fare scalo

Il piccolo Roberto Di Fabrizio, guarito per interessamento del giornalista ciociaro americano Victor Riesel, al quale il padre del ragazzo ha offerto per riconoscenza un cesto

Notte di paura nel penitenziario di Deer Lodge (Montana)

Trecento detenuti in armi si impadroniscono del reclusorio

Sopraffatti 5 secondini minacciano di ucciderli se la direzione non accetta le loro condizioni - L'edificio circondato da Guardie Nazionali, mentre i rivoltosi si armano di trincetti e "bombe Molotov,, - Un ultimatum agli ammutinati: "Se entro le 11 non vi arrendete, apriremo il fuoco,, - Prima dell'ora fissata i prigionieri alzano bandiera bianca

Nostro servizio particolare

New York, mercoledì sera.

Trecento detenuti si sono ammutinati nel carcere del Montana, a Deer Lodge. Essi hanno sopraffatto cinque guardie carcerarie, le hanno catturate e si sono chiusi coi loro prigionieri nel maggiore edificio della casa di pena, servendosi dell'impianto di altoparlanti esistente nell'edificio stesso. Gli ammutinati hanno chiesto di parlare o col governatore del Montana o col Procuratore Generale dello Stato ed hanno resistito fino alle ore 2,30: fino a quando cioè sono stati costretti a tornare in cella.

Duecento uomini della Guardia Nazionale, in piena assetto di guerra, unitamente ad 80 agenti di polizia si trovavano già, alla primissima ora di stamane, dislocati lungo il muro di cinta del carcere e negli edifici circostanti a quello occupati dai rivoltosi. Questi, resisi conto dei preparativi che le autorità avevano compiuto per reprimere l'ammutinamento, avevano minacciato di uccidere gli ostaggi.

Attraverso gli altoparlanti, un portavoce dei criminali gridava: «Stiate attenti a quello che fate! Al primo colpo che sparerete pagherete uno dei vostri nel cortile. E se voi continuerete, continueremo anche noi». Più tardi, i detenuti dichiaravano di essere pronti ad arrendersi, ma ponevano parecchie condizioni fra cui l'allontanamento di un funzionario, il miglioramento del vitto, maggiori cure sanitarie ed altre agevolazioni.

La rivolta è scoppiata ieri pomeriggio, poco dopo le ore 15 (corrispondenti alle 23 italiane) quando un detenuto aveva inalberato una bandiera di tela delle dimensioni di circa un metro per due sulla quale era stato scritto in modo assai rozzo, con un pennello: «Riconoscete i nostri diritti». Il motivo occasionale per l'ammutinamento sarebbe da ricercarsi nell'ordine impartito ad una ventina i detenuti che si trovavano nei cortili, durante l'ora di ricreazione, di recarsi nelle cucine per sgusciare dei piselli.

Il governatore del Montana, Hugh Aronson, assisteva sabato sul posto e conferiva a lungo coi dirigenti del carcere. Nella notte, egli faceva ritorno a Helena, la capitale dello Stato. Sempre nella notte si sono visti bagliori rossastri provenienti dal cortile interno dell'edificio occupato dai rivoltosi. Probabilmente i detenuti che erano in parte armati con trincetti e coltelli sottratti dal laboratorio di calzature del carcere, e in parte con rudimentali bombe incendiarie fabbricate con bottiglie di benzina, avevano acceso un fuoco, per l'eventualità che venisse tolta l'energia elettrica.

Verso le mezzanotte, gli ammutinati, inaspriti per il silenzio delle autorità, ponevano nuove condizioni per arrendersi, elencando due venti punti di cui chiedevano l'accettazione. Alle ore 2 di stamani, il comandante locale della Guardia nazionale, dopo aver fatto distribuire ai suoi uomini fucili mitragliatori, bombe lacrimogene e maschere antigas, decideva di passare all'attacco alle ore 3 in punto (corrispondenti alle 11 italiane), se nel frattempo i ribelloni non avessero liberato gli ostaggi.

Il numero degli ammutinati si aggirava — come s'è detto — sui 300: gli altri 200 ospiti della casa di pena sono dei condannati occupati in una vicina colonia agricola e al momento dello scoppio dei disordini, si trovavano isolati, intenti ai lavori dei campi.

Ma lo stato di pericolosa tensione non si è protratto a lungo. La calma determinazione della autorità di non cedere i rivoltosi ma di non tollerare che l'ammutinamento si prolungasse più a lungo e la presenza della Guardia nazionale in assetto di guerra scrivevano l'effetto desiderato. Prima dell'ora stabilita dalla Guardia per l'attacco in forze, i detenuti hanno annunciato di essere disposti a lasciare in libertà gli ostaggi e a far ritorno nelle proprie celle, purchè venissero esaminate le rivendicazioni presentate. Il Procuratore Generale dello Stato, Forrest Anderson, ha risposto che, liberate le guardie carcerarie, egli avrebbe esaminato con la massima comprensione possibile le richieste dei detenuti. Poco dopo, i fuochi nel cortile sono stati spenti ed è stata alzata una bandiera bianca, gli ostaggi del carcere si sono avviati allo spiccio verso le rispettive celle.

p. r.

Un colossale traffico di tabacco

Denunciate circa 250 persone Uno dei centri della «gang» internazionale era Trieste

Trieste, mercoledì sera.

La più vasta azione antincontrabbando del dopoguerra, conclusa in questi giorni con la denuncia a piede libero di 242 persone, ha preso il via da Trieste, rivelatasi come uno dei centri pilota dell'organizzazione internazionale. I contrabbandieri che agivano anche in Svizzera, Jugoslavia ed Africa Settentrionale, sono stati deferiti all'autorità giudiziaria con le imputazioni di associazione a delinquere, evasione fiscale per oltre quattro miliardi di lire e contrabbando di circa cento tonnellate di sigarette estere.

All'origine dell'azione, condotta dal nucleo di Polizia tributaria investigative della Guardia di Finanza sotto la denominazione di «Operazione Tr», stanno le indagini iniziate nel 1948 nella Venezia Giulia e che già nel 1950 arrecarono un duro colpo all'attività dei contrabbandieri e portarono a sensazionali rivelazioni. Da allora il «canale» di Trieste e il via di rifornimento del mercato italiano che passavano per la zona «B» e la costa dalmata, sono state sempre tenute sotto stretta vigilanza da parte degli organi inquirenti. La lunga e paziente attesa ha consentito gli attuali clamorosi risultati.

Trieste era in pratica al centro della organizzazione, divenuta una vera e propria società con la tenuta di esatti rapporti sul traffico di sigarette.

Alla «sezione pagamenti» erano preposti due triestini. Il 36enne Pietro Alcide, nativo di Teodo di Cattaro, gestore di un ristorante bar del centro, e il rappresentante di commercio Giulio Umek, di 38 anni. Nella rete della polizia sono inoltre incappate altre venti persone residenti nella Venezia Giulia, in gran parte «spedite» manovrate direttamente dalla base centrale delle due ramificazioni della «gang», la svizzera e «Weltraur».

Il "supplizio della lapidazione,, vige ancora in Arabia

Uccisi a sassate due giovani maomettani

Il raccapricciante episodio di fanatismo religioso è avvenuto a Gedda - Le vittime (un ingegnere e una donna sposata) sono state dichiarate colpevoli di adulterio e il giudice le ha condannate a morte, scagliando egli stesso la prima pietra - Un plotone di agenti ha fatto il resto

Nostro servizio particolare

Gedda, mercoledì sera.

Un raccapricciante episodio di fanatismo religioso si è svolto a Gedda, nell'Arabia Saudita, ed ha avuto come vittime due giovani genitori che sono stati sottoposti al supplizio della lapidazione per punirli della colpa di adulterio. I due, Mohamed Ben Yussef Ismail e Amina Sayeda, avevano confessato la loro colpa al giudice ed hanno affrontato il terribile castigo con serenità, quasi felici di pagare a prezzo di sofferenze indicibili la colpa che avrebbe sempre precluso loro la vita eterna di Allah.

Mohamed Ben Yussef Ismail era un giovane ingegnere di Sana, figlio di una famiglia di antiche tradizioni, legata al rituale musulmano. Uno degli zii di Ismail fa parte del corpo dei dottori de Corano alla Mecca. Ismail si è sposato l'anno scorso con la donna che i suoi gli avevano riservato, secondo il rito dei suoi avi.

Il giovane però, educato in Europa, ha sempre mostrato una certa insofferenza per le tradizioni e si è fatto spesso sostenitore della necessità di abbandonare costumi che sono in troppo stridente contrasto con i tempi. Anche lui però era religiosissimo e scrupolosamente osservante delle leggi del Corano.

I due giovani s'incontrarono durante il pellegrinaggio alla Mecca. Amina Sayeda compiva il pellegrinaggio assieme alla propria famiglia, data che il marito, un ricco commerciante di Hodeida, non aveva potuto accompagnarla, trattenuto come ora dai suoi affari. Amina apparteneva ad una famiglia di Sana, alla quale Ismail era legato da buona amicizia. Incontratesi sulla strada, le famiglie dei due giovani decisero di compiere il pellegrinaggio assieme. Fu in questa occasione che i due giovani si conobbero e s'innamorarono perdutamente. Ismail sentì più pesante che mai il giogo che lo legava a Fatima — così si chiama la moglie che i suoi gli avevano dato — una donna che per quanto bella e buona lui non aveva scelto.

Anche Amina sentì irresistibile il fascino del giovane, pieno di vita, di ideali, di sogni, ben diverso da suo marito, uomo d'affari pondo, astuto, calcolatore. L'adulterio è una delle colpe più gravi che la religione e la morale musulmana conoscano. La gioia di trovare accanto a sè l'essere che sembrava nato per divenire il compagno della sua vita e che fato non era potuto divenisse, non poteva quindi che essere avvelenata dal rimorso. Il timore di essere scoperti e la consapevolezza di compiere un atto che la legge vieta facevano quasi impazzire Ismail e Amina.

Alla fine non seppero resistere al rimorso. Erano sulla via del ritorno dalla Mecca. Qui si erano prostrati nei sacri luoghi, avevano partecipato alle preghiere assieme agli altri pellegrini, erano stati partecipi del clima di misticismo e di fanatismo.

Il rimorso era diventato insopportabile. Si sentivano, oltre che colpevoli, sacrileghi. Fu così che, non resistendo più alla tentazione di farla finita, per rientrare in pace con la loro coscienza. Per questo non c'era che un mezzo: confessare la loro colpa ad un giudice, ad un tutore della legge. Seguirono questo impulso e a Gedda si recarono dal giudice Mohammed Ben Yunamin, confessandogli la loro colpa. Il giudice fece immediatamente imprigionare i due giovani ed istruì al più presto un processo, come prescrive la legge coranica.

Ben Yunamin, nonostante sia da anni uno dei custodi della legge, non è uomo che manchi di umanità e che non senta la arrettatezza di certe norme. D'altra parte, su questo punto la legge parla inesorabilmente chiaro. Per gli adulteri non esiste altra pena che la lapidazione.

I due giovani però con la loro confessione formale l'avevano messo in una situazione senza alternative. Il giudice doveva condannare, ed anzi doveva essere il primo a iniziare il supplizio. Ismail e Amina accolsero la sentenza abbassando gli occhi e tendori per mano. I loro volti erano sereni, quasi sorridenti. E con pari serenità hanno affrontato l'esecuzione, che è stata compiuta da un plotone di poliziotti sauditi. Il giudice ha lanciato la prima pietra, poi si è avvolto il capo nel mantello per non vedere lo scempio che i poliziotti con pesanti pietre facevano dei corpi dei due giovani. Il supplizio è durato una decina di minuti. Al termine i due corpi erano un ammasso informe di carne insanguinata.

Jacques Baudand

Lo scandalo delle droghe a Milano

Ricercati i due soci di una ditta farmaceutica

Si sono resi irreperibili appena scoperto il traffico illecito di 70 chili di eroina - Il via all'inchiesta dato dall'arresto di un tedesco che avrebbe fatto ampie e compromettenti dichiarazioni

Milano, mercoledì sera.

Un gigantesco traffico di stupefacenti sarebbe stato scoperto dalla nostra polizia, pronta in allarme dall'Interpol. E' una operazione questa che per il momento non ha ancora una conferma ufficiale presso le autorità responsabili. Si è ancora nella fase delle indiscrezioni, raccolte tuttavia in ambienti solitamente bene informati.

L'inchiesta tuttora in corso avrebbe già accertato che da una ditta di medicinali che ha sede a Milano, in via Brenzino, sarebbero usciti illecitamente almeno 70 chilogrammi di eroina pura. Importata clandestinamente da Istanbul, attraverso la Svizzera, la droga sarebbe stata «lavorata» presso il laboratorio chimico-farmaceutico di via Bronzino, e quindi fatta proseguire per i mercati del Nord America. I due soci titolari della ditta milanese già da qualche tempo si sarebbero resi irreperibili. In questo colossale traffico, che ha tortuose ramificazioni, sarebbero coinvolte numerose persone italiane e straniere.

Il «via» all'inchiesta sarebbe stato fornito dall'arresto di un cittadino tedesco, Hans Schlegel, molto noto all'Interpol e «schedato» come contrabbandiere di droghe. Lo Schlegel si trova da tempo in prigione. Il suo arresto sarebbe avvenuto in una città straniera. Messo alle strette, il tedesco avrebbe fornito i primi dati sul traffico di eroina, traffico che sarebbe in Milano la sua pista di lancio.

Lo Schlegel avrebbe dichiarato fra l'altro: «Con l'aiuto del personale di linea aerea sono riuscito a portare in Italia prodotti derivati dall'oppio». Il tedesco non ha quindi avuto reticenze e avrebbe fatto i nomi dei due titolari della ditta milanese di via Bronzino, incaricati di «trattare» in laboratorio la droga importata clandestinamente.

Lo Schlegel avrebbe precisato inoltre che i due suddetti milanesi — due chimici di un certo nome — complessivamente avrebbero «lavorato» 70 chilogrammi di oppio trasformandolo in eroina pura. Si pensa che dei 70 chilogrammi di eroina siano stati ricavati più di dieci milioni di fiale.

Questo per dare un'idea del vasto traffico, sul quale la polizia milanese e le altre consorelle italiane in stretto contatto con l'Interpol, stanno indagando. Il prezzo ufficiale dell'eroina è di 200 dollari al chilogrammo (pari a 126 mila lire).

L'uscita del prof. Muscetta dal partito comunista

Stamane l'organo del p.c.i. se ha dato l'annuncio

Roma, mercoledì sera.

L'Unità di stamane, con questo semplice annuncio confuso fra la cronaca nera e gli spettacoli cittadini, dà la notizia delle dimissioni del P.C.I. del prof. Carlo Muscetta, libero docente all'Università di Roma: «Lo [illegible] Cellula della Sezione Macao di Roma, nell'assemblea del 29 luglio 1957, ha preso atto dell'uscita del prof. Carlo Muscetta dal P.C.I., constatando che del suo comportamento negli ultimi mesi, delle sue posizioni e dalla stessa lettera di dimissioni, risulta che egli non ha più nulla in comune col nostro partito e non la lotta per la difesa dei lavoratori italiani e per gli ideali del socialismo».

Non si è il dato per Muscetta il rilievo che si diede all'uscita dal P.C.I. di Giolitti e a quella di Reale. E' questo il secondo caso, dopo quello di Giolitti, in cui l'uscita dal P.C.I. non comporta fortunatamente, come in tempi non lontani, anche l'espulsione dal partito. Per Eugenio Reale, anzi si ricorderà, non ci furono dimissioni, ma l'espulsione.

La discrezia della miseria presa dalle Sottane Oscure è una sola: le decisioni del P.C.I. hanno già preso una piega assai grave. Il tesseramento ha avuto risultati veramente impressionanti; intere province sono franate e qualche miglioramento che si è avuto, a patto in grandi sfere, nelle campagne del Sud, non compensa le grosse perdite di tutte le altre regioni del paese. Le «espulsioni» avrebbero dunque dovuto, forse a breve scadenza, assumere proporzioni allarmanti, ed è appunto perciò che si è ripiegato sulla formula più blanda delle dimissioni o ancora dell'uscita dal P.C.I.».

Le quotazioni nelle Borse

TORINO

	30	31
VALORI DI STATO		
Redimibile 3,50%	94,90	94,10
» 3,50%	88,80	88 —
Ricostruzione 3%	91,50	91,90
» 5%	92,80	92,50
Littoriano 3,50%	92,50	92,50
» 5%	78,10	78,90
Settennale 5%	79 —	78,80
» 4%	94,90	94,90
» 3,50%	94,80	94,80
Ricostruz. 3,50%	73,70	73,50
» 5%	73,40	73,40
Ricostruz. 5%	87,10	87,10
» 4%	87 —	87 —
Ed. Cost. 5%	90,20	90,10
Fondiario 3,50%	91,15	91,15
» 5%	97,35	97,425
Edil. 5%	96,225	96,225
» 4%	94,80	94,50
» 3,50%	93,45	93,50
» 5%	91,15	91,075
» 4%	93,70	93,70
» 3,50%	92,70	92,70
» 5%	92,70	92,65
OBBLIGAZIONI		
C.I.L. 5%	92,90	91,20
» 4%	92,25	92,50
» 3,50%	92,075	92 —
» 5%	95,70	95,10
» 4%	86,30	86,30
» 3,50%	89,80	89,80
Elettrofinanz. 5%	340 —	340 —
» 4%	120 —	120 —
» 3,50%	—	—
» 5%	96,05	96,05
» 4%	105,50	105,95
» 3,50%	87,40	87,40
» 5%	85,40	85,40
» 4%	85,20	85,20
» 3,50%	87,30	87,30
» 5%	87,25	87,25
» 4%	87,25	87,25
» 3,50%	87,25	87,25
C.I.E.L. 5%	91,95	91,95
» 4%	91 —	91 —
» 3,50%	84 —	84 —
» 5%	81 —	81 —
» 4%	79 —	79 —
» 3,50%	75 —	75 —
Risparmio 5%	92,50	92,50
» 4%	92,50	92,50
» 3,50%	92,50	92,50
I.F.I. 5%	96,50	96,50
» 4%	94,20	94,05
» 3,50%	91 —	93 —
Idroel. 5%	92,90	92,75
» 4%	91,10	91,10
» 3,50%	92,50	92,60

	30	31
Italia 3,50%	92,90	92,50
Imi 5%	97 —	97,50
» 4%	97,40	97,40
Mediob. 5%	99,50	99,80
Mont. Gen. 5%	102,70	102,70
» 3%	103 —	102,75
Montecatini 5%	100,60	100,60
Pirelli 5%	101,40	101,40
Rinascente 5%	102,30	102,30
Snia 5%	102,50	102,50
Tirreno 5%	104,50	104,50
Unione Cem. 5%	104,50	104,50
Cant. Comm. 5%	103,70	103,70
Cant. Imi 5%	104,50	104,50
Cant. Sic. 5%	94,50	94,50
Cant. Sic. 4%	99 —	99 —
Eng.-Fran. 5%	97 —	97 —
Gen. Immob. 5%	103,50	103,50
Gerolimich 5%	103,50	103,50
Gotthard 5%	100 —	100 —
Imm. Roma 5%	97,50	97,90
Imm. Sic. 5%	95,50	95,50
Imm. Sic. 4%	93,40	93,40
Imm. Sic. 3,50%	90 —	90 —
Ital. Imm. 5%	92,70	92,70
Ital. Imm. 4%	92,40	92,40
Ital. Imm. 3,50%	91,10	91,10
Metanopoli 5%	94,75	94,75
Pav. Imm. 5%	92,40	92,40
Pav. Imm. 4%	91,50	91,50
Pav. Imm. 3,50%	91,50	91,50
Sic. Imm. 5%	91,50	91,50
Sic. Imm. 4%	91,50	91,50
Sic. Imm. 3,50%	91,50	91,50
Unione Imm. 5%	91,50	91,50
Unione Imm. 4%	91,50	91,50
Unione Imm. 3,50%	91,50	91,50
AZIONI PER CONTANTI		
TESSILI E MANIFATTI		
Acc. Ital.	—	—
Acc. Terni	—	—
Acc. Vomero	2155	2150
TRASP., ASSIC., FINANZ.		
Assic. Ital.	55 —	57 —
Assic. Generali	35.550	—
Ist. Mobil. Italiano	21.300	—
Sifi	2314	2315
Ign. Morbilli	—	—
Ign. Meridionali	1459	1453
Fond. Immob.	—	—
Immobiliare	1222	1245
Navig.	—	—
Navigazione	—	—
S.A.I.	—	—
T. Rom.	—	—
Unione	—	22 —
CHIMICI - ESTRATTIVI		
Ag. Italia	—	—
Ag. Rumianca	—	—
Montecatini	2307	2345
Pirelli	—	1731
Rumianca	2440	2454
Saffa	322 50	319 —
Zuccheri	316 —	—
IMMOBILIARI		
Fondiaria	—	—
Gen. Immobiliare	—	—
Imm. Milano	584 —	—
Imm. Roma	—	—

	30	31
METALMECCANICI		
Ansaldo	497 —	—
Breda	235 —	235 —
Edison	815 —	815 —
Elba	—	—
Elettromecc.	—	—
Franco Tosi	—	—
Isotta Fraschini	16 60	16 70
Marelli	—	—
Motomeccanica	—	—
Pirelli	1370	1372
Safog	—	—
ELETTRICI		
Ansaldo	—	—
Edison	972 —	—
Elba	—	—
Elettromecc.	—	—
Franco Tosi	—	—
Isotta Fraschini	1414	1415
Marelli	—	—
Motomeccanica	—	—
Pirelli	—	—
Safog	—	—
ALIMENTARI		
Ansaldo	—	—
Edison	—	—
Elba	—	—
Elettromecc.	—	—
Franco Tosi	—	—
Isotta Fraschini	—	—
Marelli	—	—
Motomeccanica	—	—
Pirelli	—	—
Safog	—	—
DIVERSI		
Ansaldo	—	—
Edison	1365	1370
Elba	—	—
Elettromecc.	—	—
Franco Tosi	—	—
Isotta Fraschini	2307	2345
Marelli	—	1731
Motomeccanica	2440	2454
Pirelli	322 50	319 —
Safog	316 —	—
IMMOBILIARI		
Ansaldo	—	—
Edison	—	—
Elba	—	—
Elettromecc.	—	—
Franco Tosi	—	—
Isotta Fraschini	—	—
Marelli	—	—
Motomeccanica	—	—
Pirelli	584 —	—
Safog	—	—

A TORINO — Il mercato azionario si presenta oggi particolarmente impressivo e povero di affari. Le quotazioni conseguono, praticamente le sole della giornata, indicano una lieve flessione mentre a quasi tutte le voci trattate. Titoli di Stato e obbligazioni sono ascritti su basi stazionarie. Dopo Borsa azionario irrilevante.

Diritti: Stet 63,75; Sme 99.

Corso ufficiale dei biglietti di banca esteri: dollaro USA 336,50, dollaro canad. 353,75, franco svizzero 148,90, lira sterlina 1021,50, franco belga 13,40; franco francese 144,90, sterlina G. B. 1750, marco germanico 148, scellino austriaco 23,80.

Prezzi informativi delle valute raccolti fuori borsa: sterlina ore 6000-6030; marengo svizzero 6000-6030, sterlina carta unitaria 1780-1790, dollaro carta USA 621-625, franco svizzero 145,30-146,25, franco francese 140,25-142,50, oro fino 704-714, argento 19,75-20,25.

A MILANO — La riunione di stamane ha palesato qualche irregolarità, che deve attribuirsi a sistemazioni tecniche di fine settimana e, fors'anche, di fine mese. L'intonazione generale della seduta appariva più calma e in leggero regresso. Facevano eccezione la Cantillon, Saffa, Stet e alcuni elettrici, titoli che miglioravano le rispettive posizioni.

Nel comparto dei valori a reddito fuori mercato calmo con qualche lieve flessione sulle obbligazioni parastatali.

Prezzi: Generali 25.350; Fiat 2290; Viscosa 1720; Finsider 615,50; Montecat. 2335; Centrale 1945; Fiat 1370; Nebiolo 16,65; Edison 2280; Sip 1411; Terni 281,50; Unes 725; Sivi 1518; Romana Zuccheri 606,50; Anic 2455; Safta 3270; Italgas 1574; Rumianca 1747; Burgo 18,970; Italcem. 18.200; Pirelli 5335; Firelli & C. 2795.

Prezzi informativi fuoriborsa: sterlina ore 6150-6250; marengo 6350-6350; sterlina unitaria 1720-1750; dollaro carta 624-626; franco svizzero 145,50-146; franco francese 141-140; ore fino 705-710; argento 19,40-19,80.

A GENOVA — Mercato incolore con pochissimi affari. Leggera pluvalenza nei siderurgici, in lateni elettrici e nei saccariferi. Invariati i rimanenti settori. Alcuni prezzi: Finsider 616; Ilva 606; Fiat 1377; Sip 1414; Edison 2321; Eridania 1700; Industria Zuccheri 17.975.

A FIRENZE — Andamento stazionario. Ferrovie Meridionali 1841; Centrale 7010; Fondiaria Incendio 4280; Fondiaria Vita 5850; Toll A 2075; Toll B 2090; Viscosa 1722; Montecatini 2037; Fiat 1376; Immobiliare 582.

Tre feriti in uno scontro fra un'auto e un camion

Fra le vittime un assessore di Novara

Novara, mercoledì sera.

Un grosso autotreno si è scontrato, verso l'una di stanotte, sul cavalcavia di Porta Milano, con un'autovettura di rappresentanza del Comune di Novara. Si lamentano tre feriti per fortuna non gravi: l'autista del Comune, Lorenzo Longo, l'impiegata comunale Maria Consolo, e l'assessore supplente Bruno Meloni. La autovettura, una «1400» nera, viene adibita, ogni qual volta si tiene consiglio comunale, al trasporto alle rispettive abitazioni dei consiglieri comunali e anche del personale del comune, addetto alla seduta consiliare.

Ieri sera, per l'appunto, aveva avuto luogo una seduta, e al suo termine, poco dopo la mezzanotte, l'autovettura aveva iniziato il suo giro per condurre a casa i consiglieri e il personale trattenuto in servizio per la riunione. Alla mezzanotte e tre quarti (gli autobus del servizio urbano cessano il servizio a mezzanotte) era il turno dell'assessore Melloni e della signorina Consolo, che abitano nella stessa parte della città, cioè in zona S. Agabio.

Nella doppia curva del cavalcavia la macchina pilotata dal Longo si vedeva la strada sbarrata dal grosso autotreno, che la costringeva a piegare ancor più a destra, fin sul marciapiede. L'urto fra la ruota anteriore sinistra della autovettura e la fiancata dell'autotreno era inevitabile. La macchina, urtata violentemente, è sbalzata indietro contro il parapetto del cavalcavia, riportando gravi danni e gli occupanti rimanevano feriti.

Tutti sono finiti all'ospedale. La signora Consolo è stata ricoverata per sospetta frattura del setto nasale e con prognosi di 15 giorni; l'assessore Meloni e l'autista sono invece stati medicati e giudicati guaribili rispettivamente in otto e cinque giorni.

Oscure minacce ad un ferito all'ospedale

Sono state fatte, attraverso una cartolina anonima, al giovane rimasto colpito nella tragica sparatoria di S. Quirico a Genova - Lo scritto sarebbe d'una donna

Genova, mercoledì sera.

Il sanguinoso episodio di San Quirico, nel corso del quale il calabrese Guglielmo Pugliese ha sparato per «motivi d'onore», contro il presunto seduttore della sua figliola, il ventenne Dario Patrone, e per sbaglio ha colpito anche la propria moglie, uccidendola, sta tingendosi di giallo.

Ieri infatti, indirizzata al Patrone, che si trova sempre ricoverato in gravi condizioni all'ospedale di Pontedecimo, è pervenuta una cartolina anonima nella quale si annuncia il prossimo arrivo di alcuni calabresi decisi a «mettere a posto le cose». La cartolina risulta spedita da Genova e sembrerebbe scritta da una donna. I calabresi, secondo la missiva, giungerebbero per vendicare il loro compaesano, che per difendere l'onore della propria famiglia è diventato assassino.

Come è facile comprendere, la cartolina ha impressionato notevolmente i familiari del ferito, i quali si sono recati dai carabinieri. Non è escluso che un milite in borghese venga messo all'ingresso della camera del Patrone per far fronte ad ogni evenienza.

Incendio in un garage per la scintilla di un'auto

Casale, mercoledì sera.

Alla frazione Popolo di Casale, a tre chilometri dalla città, stamane alle ore 6 è scoppiato un violento incendio in modo singolare. Le fiamme sono divampate nel garage del [illegible] Eugenio Taniazzo e Giordanina Pavese, che fanno commercio ambulante di tessuti. Mentre essi si apprestavano a partire col loro autofurgoncino per il consueto giro nei diversi paesi del Monferrato e facevano marcia indietro, una favilla sprigionatasi dallo scoppiamento ha appiccato il fuoco a un mucchio d'olio e di benzina. Le fiamme sono subito divampate con impressionante rapidità, estendendosi al vicino magazzino, dove erano accatastate negli scaffali e sulle tavole parecchie pezze di tessuti e di tele.

Sono giunti prontamente i pompieri di Casale diretti dal geom. Bellardo, che si sono preoccupati soprattutto di impedire l'avanzata delle fiamme verso la vicina fattoria denominata «Monaca». Dopo tre ore l'incendio è stato domato. Danni due milioni.

Moribondo un agente travolto da un'auto

Alessandria, mercoledì sera.

L'agente di P. S. Corrado Marchionni, di 25 anni, di stanza ad Alessandria, mentre stamane in Lambretta si dirigeva verso la nostra città proveniente da Frugarolo, è stato investito nei pressi di Spinetta Marengo da un'automobile e scaraventato a terra. Il Marchionni, nella caduta, ha battuto il capo sull'asfalto ed ha riportato la frattura della base cranica: il degente si trova all'ospedale in condizioni disperate.

Ferito in un incidente un parroco in motocicletta

Vicenza, mercoledì sera.

Il sacerdote Giordano Agostino, prevosto di Aisone, mentre stava deviando dalla statale n. 21 sulla strada interpoderale della frazione Ruviera di Vinadio causa il pietrisco scivolava con la sua motocicletta e si produceva la frattura della l'avambraccio destro, che dovrà tenere immobilizzato per una ventina di giorni.

Sbarcherà a Genova domani pomeriggio

Il tenore Giuseppe Campora torna in patria dopo tre anni

Si preparano grandi accoglienze al cantante tortonese che trascorrerà le vacanze in Italia - I successi nelle due Americhe gli hanno fatto guadagnare grande popolarità

Tortona, mercoledì sera.

(m.) Il giovane tenore tortonese Giuseppe Campora, rivelatosi 3 anni or sono con le sue recite alla Scala e al Teatro dell'Opera di Roma, conosciuto in Italia anche attraverso i dischi di vari spartiti e romanze, e per le prestazioni vocali date ad alcuni film, dopo tre anni di permanenza nelle due Americhe e le sue trionfali affermazioni al Metropolitan di New York, ove ha cantato la intera stagione a fianco dei più celebri soprani quali la Callas, la Los Angeles e la Tebaldi, è in viaggio di ritorno in patria a bordo del piroscafo «Independence» che farà scalo a Genova domani pomeriggio. Egli viaggia con la signora, un'italo-americana, e la figlia Vittoria Daniela, di pochi mesi, che fu tenuta al fonte battesimale da Margarethe Truman. La critica americana ha avuto per il Campora i massimi elogi e anzi la sua popolarità in America si è fatta così vasta da indurre la casa produttrice di una notissima bibita in bottiglietta, a scegliere la sua effigie per i suoi cartelloni.

In America, ove si dice che siano le donne a dominare in gran

TORINO - A. XI - N. 181
Via Roma - Gall. de *La Stampa*
Telefoni: dal 40-943 al 40-949

STAMPA SERA

MERCOLEDI' - GIOVEDI'
31 Luglio - 1 Agosto 1957
L. 30 (sped. in abb. postale)

Allegro bagno di divi nelle acque del Tirreno

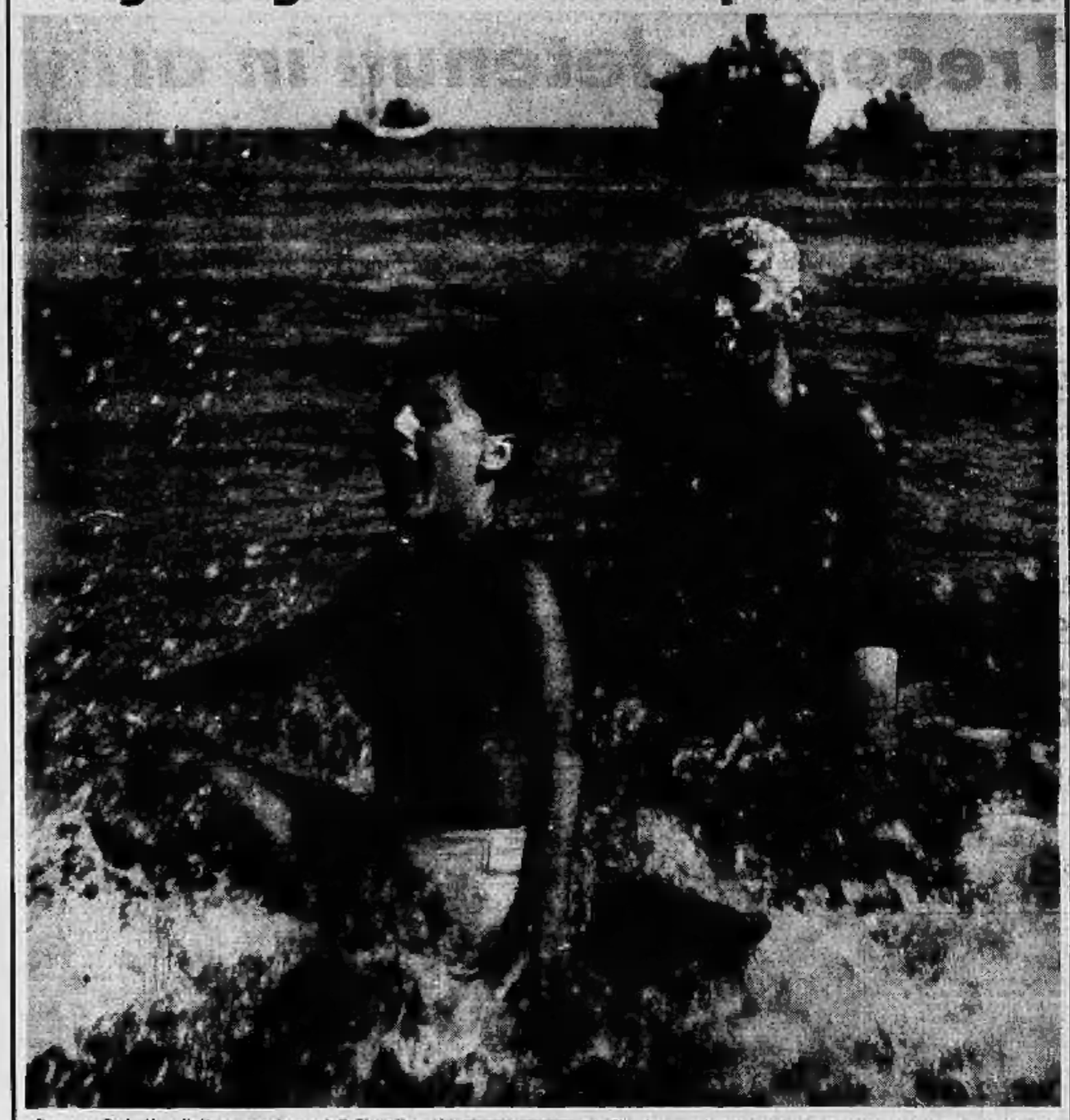

Rossana Podestà e l'attore americano Jeff Chandler, che stanno girando un film in un piccolo paese sul Tirreno, approfittano di una sosta nella lavorazione per cercare refrigerio e svago in un movimentato bagno.

Un nuovo razzo

Lo scienziato americano Ernst Hause ha progettato questo nuovo tipo di razzo stratosferico, che dovrebbe essere trasportato da un pallone (raffigurato in basso) alla quota voluta per proseguire poi il volo con tre diverse cariche a razzi multipli. Il dottor Hause conta di stabilire un nuovo primato di altitudine.

Voleva gettarsi da 40 metri

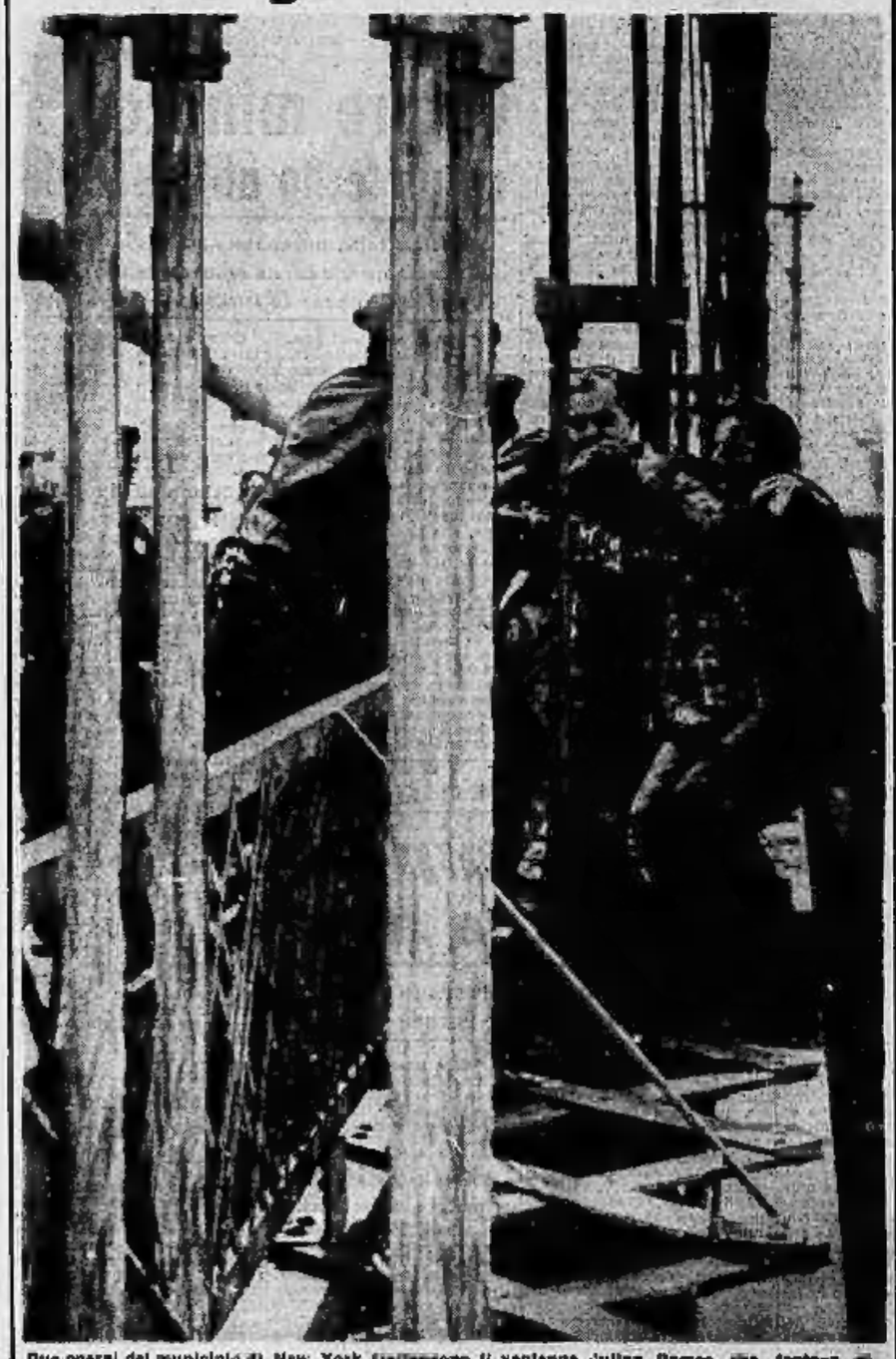

Due operai del municipio di New York trattengono il veterano Julian Ramos, che tentava di gettarsi da un cavo di sospensione del ponte di Manhattan dall'altezza di quaranta metri.

Vietata l'auto ad Elisabetta

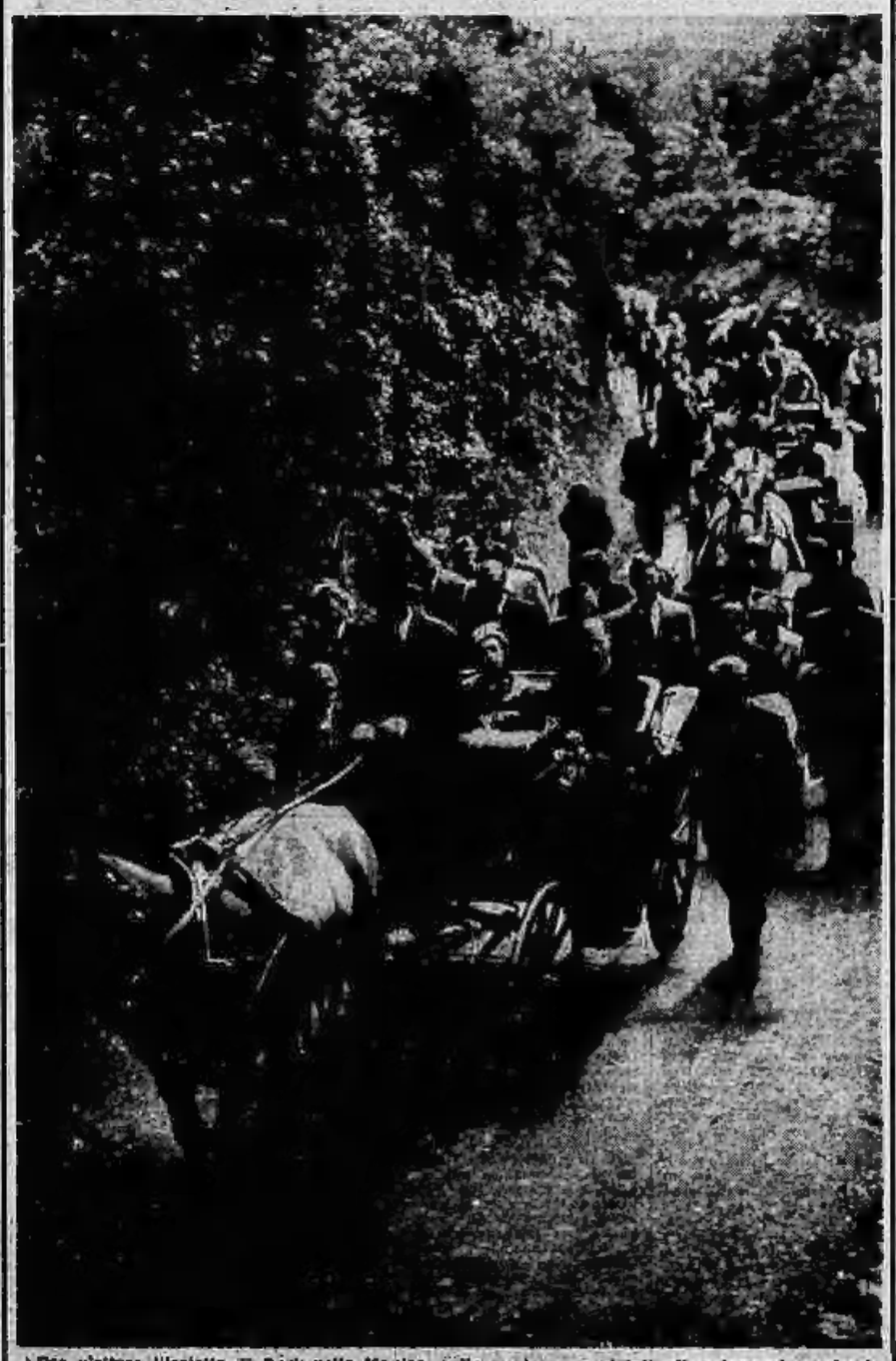

Per visitare l'isolotto di Sark nella Manica, sulle quale sono vietati gli automezzi, anche la regina Elisabetta ha dovuto servirsi di una carrozza. Eccola alla testa del corteo reale.

Stendhal

Allettante progetto

X. — Il giovane Henri Beyle si è innamorato di Melania Guilbert, detta Louason, che, come lui, prende lezioni di declamazione dall'attore Dugazon. Ella ha avuto delle avventure ed è madre di una bimba. Beyle si chiede quali sono stati e quali sono i suoi amanti e la fa una corta assidua. Una sera egli è sul punto di conquistarla.

Ma, improvvisamente, ecco il signor Blanc de Volx che arriva. Henri Beyle è furioso, Louason sorride per la faccia sconsolata che fa il suo giovane innamorato. «Non mi è mancato — noterà Beyle — che di sentirmi dei diritti su di lei per avere uno dei più violenti accessi di collera. La mia collera senza diritto, la mia gelosia senza ragione di mostrarmi geloso mi hanno messo per parecchie ore in uno stato di fredda rabbia. Una sola parola e non so chi mi avrebbe trattenuto. Non ci sarebbe stata che la morte». Una decina di giorni dopo aver fatto la sua prima dichiarazione, Beyle scriveva: «Avrei conquistato Louason stasera se l'avessi voluto e la conquisterò quando vorrò. Eccomi sull'orlo della felicità». Tre mesi più tardi, Beyle è sempre sulla soglia di questa felicità inaccessibile. «Questa è forse la ragione per cui io non riesco ad avere maggior fortuna con lei — nota il giovane, — io l'amo tanto che, quando ella mi dice qualche cosa, mi fa tanto piacere che non ho la forza di interromperla per parlare. Ciò che ella fa mi è troppo prezioso. Ecco forse perchè i veri amanti spesso non conquistano le loro belle».

Un giorno Louason annuncia a Beyle che attendendo di avere una scrittura al «Français», ella ha accettato di andare a fare una stagione al Gran Teatro di Marsiglia. «Io vi seguirò — grida Beyle — e vi sacrificherò Parigi!». L'innamorato esalta cosi le doti a Melania che, da qualche tempo, egli aveva in mente il progetto di fare pratica in una casa di commercio, a Marsiglia precisamente, per iniziarsi agli affari e trovarsi un giorno in grado di fondare, con l'aiuto paterno e la collaborazione col suo amico Fortunato Mante, una banca che gli assicurerà 15.000 franchi di rendita. Il 6 maggio 1805, dopo essere andato ad abbracciare a Naujly la figlioletta di Louason, Henri Beyle e Melania prendono la diligenza di Lione. Il giovane si è promesso di approfittare «degli incerti del viaggio e della promiscuità degli alberghi» per conquistare completamente la sua bella. Ma Beyle si mostra di una tale timidezza che arrivando a Lione, il 13 maggio, è allo stesso punto di prima. E ora essi sono costretti a separarsi. Louason raggiunge direttamente Marsiglia, mentre

Beyle si deve recare a Grenoble per cercare di strappare alla sua famiglia i mezzi per fare un tirocinio non pagato in commercio. A forza di perorare, Beyle riesce a ottenere dai suoi la promessa di un piccolo stipendio e, per mezzo di Périer, una raccomandazione al negoziante marsigliese Carlo Meunier. Egli scrive a Melania: «Io rileggo le vostre lettere venti volte...; e mi accorgo infine che c'è soltanto l'amore che io vi mostro... pensate che io vi adoro dal primo momento che vi ho vista, che io non amo che voi!». Il terzo termidoro anno XIII, Beyle lascia Grenoble per Marsiglia, ove arriva il 6 termidoro. Il suo amico Mante gli ha prenotato una camera accanto a quella di Louason presso Rambert. Il 10 termidoro Beyle nota, in inglese, nel suo «Giornale»: «Questa sera Melania è rimasta fino a mezzanotte nelle mie braccia...».

Segue: *Drogheria e amore*